ULTIMA CON LE BORSE

NUOVA

STAMPA SERA

ULTIMA CON LE BORSE

TORINO
Anno VII - Num. 35
Via Roma - Gall. de *La Stampa*
Telefoni: dal 40-949 al 40-949

MARTEDÌ MERCOLEDÌ
10-11 Febbraio 1953
L. 25 (sped. in abb. postale)

INSERZIONI: S.P.I., via S. Teresa 7, tel. 42-039, 50-990, 93-961. - Prezzi per mm. di alt. in una col.: Annunci commerc. L. 180 - Annunci finanz. e legali L. 300 - Necrol. L. 150 (dir. naso-adesioni L. 1800) - Echi sport. L. 380 la linea - Echi spett. L. 400 la linea - Pubbl. econ.: ved. rubriche - Ediz. lunedì: aumento 50% Pagamento anticipato. - Il giornale si riserva il diritto di rifiutare qualsiasi inserzione. — ABBONAMENTI (conto corrente postale n. 2/1560): Italia anno L. 6250, semestre L. 3250, trimestre L. 1700 - Estero: anno L. 8800, semestre L. 4300, trimestre L. 2150. — Copie arretrate: prezzo doppio.

DIBATTITO SEGRETO SULLA CINA AL CONGRESSO AMERICANO

Per Bradley il blocco non conduce alla guerra

Solo l'affondamento di una nave di contrabbando (afferma il capo di S.M.) sarebbe un "casus belli,, - Giunche armate di Chiang Kai-scek si sarebbero scontrate stamane con navi-pattuglia comuniste davanti alla costa cinese

WASHINGTON, mart. sera.

Il Capo dello Stato Maggiore americano, gen. Omar Bradley, ha espresso ieri la opinione che gli Stati Uniti possano imporre il blocco marittimo contro la Repubblica popolare cinese, senza che necessariamente ne debba derivare una guerra. Parlando davanti alla Commissione militare del Senato riunita in seduta segreta, Bradley ha detto che solo l'affondamento di una nave carica di materiale di contrabbando potrebbe essere considerato un atto di guerra.

Il generale ha ricordato che recentemente i nazionalisti cinesi hanno dirottato una nave britannica che aveva un carico d'acciaio per la Cina comunista, e che il Governo di Londra non ha elevato alcuna protesta. La deposizione di Bradley viene interpretata come un indizio che il Pentagono non sarebbe contrario, da un punto di vista strettamente militare, ad un certo blocco delle coste cinesi mediante la flotta americana del Pacifico; blocco che dovrebbe essere il più rigoroso possibile, ma con l'ordine alle navi di non sparare se non in caso di attacco diretto.

E' possibile, però, limitare in questo modo il blocco, se si vuole che sia veramente efficace, e non puramente simbolico? A questa domanda molti osservatori occidentali rispondono di no, e tale pessimismo spiega la recisa opposizione del Governo britannico e di altri Governi europei al progetto di blocco.

In merito a possibili incursioni di nazionalisti cinesi contro la repubblica di Mao, una che Formosa non è più bloccata, è stato smentito lo sbarco ad Amoy, ma non si esclude che i nazionalisti facciano sbarchi per tentare sporadici e limitati colpi di mano.

E' stato sentito stamane a Hongkong e a Macao, dalle 2,30 fin verso le 3, lo scoppio di colpi di arma da fuoco provenienti da direzione sud-ovest. Stando a quanto riferiscono i dispacci dei corrispondenti che, a Macao, hanno osservato lo scontro attraverso il telescopio, sembra trattarsi di una battaglia fra navi-pattuglia comuniste e giunche armate presumibilmente appartenenti, questo ultime, ai guerriglieri nazionalisti cinesi. Sembra pure che una delle giunche sia stata gravemente colpita e sia quindi affondata.

Se l'informazione è esatta e se veramente erano impegnate nella battaglia delle cannoniere nazionaliste, bisognerebbe dedurne che unità di Chang Kai-scek perlustrano e attaccano gli accessi alla costa tenuta dai comunisti. Sarebbe questo il primo segno evidente di un blocco delle coste cinesi da parte nazionalista o di incursioni costiere dopo la decisione di Eisenhower per Formosa.

Il senatore Robert Taft, dopo aver dichiarato in un'intervista che in Corea potrebbe essere tentata una sbarco anche dietro le linee nemiche, simile a quello che il generale MacArthur effettuò a Inchon nel 1950, ma in condizioni più difficili, ha affermato che sarebbe favorevole ad appoggiare un'invasione della Cina comunista da parte dei nazionalisti, qualora le autorità di Washington ritenessero la cosa possibile.

Taft ha poi smentito che la decisione del Presidente di «neutralizzare» Formosa sia stata presa senza consultare i democratici; essi vennero invitati ad una riunione al Dipartimento di Stato, in cui Foster Dulles spiegò la parte del messaggio presidenziale riguardante l'ordine alla VII Flotta, ma nessuno dei democratici presenti sollevò obiezioni, sebbene ci fosse la possibilità di farlo.

Gromiko arriva nel palazzo di Belgrave Square a Londra per partecipare alla Conferenza dei Sostituti dei ministri degli Esteri delle quattro Potenze

Assassinato a coltellate in una biblioteca pubblica

DUDLEY, martedì sera.

Nei locali della biblioteca pubblica di Dudley è stato trovato ieri il cadavere di uno sconosciuto, morto evidentemente in conseguenza di due pugnalate nel petto.

Nella sala (interna della biblioteca erano stati rinvenuti due coltelli macchiati di sangue, il che fa supporre trattarsi di omicidio, essendo poco probabile che egli abbia avuto il tempo di togliersi i coltelli dal petto.

La cosa più strana è che la bibliotecaria non si sia accorta di nulla prima del rinvenimento del cadavere.

Si complica il mistero del sindaco scomparso

La moglie giunta segretamente a Roma, dopo avere ricevuto una lettera con l'assicurazione che avrebbe avuto nella capitale notizie del Rago

Roma, martedì sera.

Mentre in tutta Italia ci si appassiona sempre più alla misteriosa scomparsa di Lorenzo Rago, il sindaco di Battipaglia, il fulcro della storia si è spostato nella capitale dove, presumibilmente per incontrarsi col marito e con gente che ha rapporti con lui, è giunta ieri pomeriggio la signora Rago.

Già ieri l'altro alcuni parlavano di una anonima lettera giunta alla moglie del Sindaco con la quale la si invitava a venire a Roma dove «avrebbe avuto notizie di suo marito». Non è certo per questa lettera, ma fatto sta che la signora Rago è giunta ieri da Napoli, col rapido delle 18,30 alla stazione Termini.

Nonostante il segreto da cui è circondata la sua visita, sembra, da alcune indiscrezioni, che essa si sia incontrata nella stessa serata con qualcuno che le avrebbe fornito notizie dello scomparso. Pare, inoltre, che la signora Rago sia propensa a credere alle voci che danno per certa la presenza di suo marito a Roma.

Probabilmente la lettera da lei ricevuta, quella con la quale la si invitava a venire a Roma, era tutt'altro che anonima, data l'importanza attribuitale dalla signora stessa e dato l'esito immediato che la venuta della Rago nella nostra città sembra avere avuto. Del resto, pare poco credibile la possibilità che la signora sia completamente all'oscuro delle complicatissime faccende e dei traffici in cui è coinvolto il sindaco di Battipaglia.

Avvertito dell'arrivo della donna, il Commissariato Salario ha immediatamente comunicato la sensazionale notizia ai funzionari competenti della Questura centrale i quali si sono messi subito in allarme. Stamane essi hanno preso a controllare le mosse della signora, nella speranza che questa, in un modo qualunque, possa portarli sulle tracce dello scomparso.

Sarebbe responsabile di 35 assassinii

Indagini su un ex-militare provocate a Cosenza da una lettera anonima

Cosenza, martedì sera.

Qualche tempo fa perveniva al Pretore ed ai carabinieri di Paola, nonchè al Procuratore della Repubblica di Cosenza, una denuncia anonima, l'autore della quale potrebbe però essere individuato facilmente dalle autorità inquirenti.

Nella lettera anonima si affermava che nel 1943, nel famoso campo di Burguret (East Africa - Kenia) venne costituito un tribunale militare, del quale faceva parte il soldato M. S., nato a Paola e qui residente attualmente.

Questi, sempre secondo la denuncia, allo scopo di evitare il rigore del reticolati o per trovarsi in una posizione di privilegio rispetto agli altri commilitoni, si sarebbe arruolato come volontario fra i componenti del famigerato tribunale, dimostrando di possedere una inaudita ferocia ed aggiungendo alle punizioni inflitte dal tribunale medesimo quelle sue personali, che rispecchiano un sadismo ed una crudeltà inaudite.

Stando ancora a quello che asserisce l'anonimo accusatore, l'M., oltre ad essere corresponsabile dei trentacinque morti del campo di Burguret, dove rispondeva personalmente di due gravi reati, è precisamente stato ucciso a colpi del basso ventre e con altre cinquecento «curbasciate» l'ex-segretario federale di Mogadiscio; avere ucciso a «curbasciate», colpi a percosse alla testa con la pistola, un prigioniero calabrese padre di otto figli.

La presunta belva umana, fino a qualche anno fa è andata mostrando con orgoglio e fierezza un «diploma di benemerenza» conferitole dal comandante del Tribunale, nonchè uno scudiscio di pelle di ippopotamo — il famoso «curbascio» — ed anche un pugnale.

Un reduce dello stesso campo in cui operava l'accusato ha riferito, in presenza di testimoni, alcuni fatti raccapriccianti commessi dal M., vicolando altri mesi di testimoni. Un altro reduce, tale S. G., ha dichiarato di essere stato picchiato a sangue dal componenti della famigerata squadra di azione della quale faceva parte — anche se in quell'occasione assente — l'M., uno dei più spietati aguzzini del campo.

Raccogliendo queste voci, la giustizia si è messa in moto e si spera che possa riuscire a far luce su questo triste episodio.

L'assassino, il ricchissimo commerciante Marcel Hilaire

FOSCO DRAMMA PASSIONALE NELLA PROVINCIA FRANCESE

Uccise la giovane amante per non trascurare gli affari

Quando il ricco e maturo Marcel Hilaire conobbe Christiane Page, capì per la prima volta che cos'è l'amore, ma poi fu più forte la passione del denaro Oggi è processato con i due dipendenti che l'aiutarono a nascondere il cadavere

Dal nostro corrispondente

Parigi, martedì sera.

Nell'aula della Corte d'Assise di Parigi, oggi tre uomini si trovano riuniti sulle panche degli imputati e si osservano con ostilità. Il più importante di essi è Marcel Hilaire, ricchissimo commerciante agricolo di Mer, presso Orléans, che assassinò la sua giovane amante Christiane Page assai teneramente tre anni fa, il 10 febbraio 1950. Gli altri sono Roger Petit e Robert Bouguereau, che lo aiutarono a far scomparire il cadavere.

Il tragico romanzo d'amore comincia alla fine del 1949. Marcel Hilaire, quarantenne dongiovanni di provincia, s'innamora di Christiane Page, di venti anni più giovane di lui.

Ammogliato a una donna virtuosissima e austera, Marcel Hilaire aveva sempre considerato l'amore come una simpatica distrazione e nulla più. Le sue avventure, facilitate senza dubbio dal conto e contocinquanta milioni dei quali possedeva, erano sempre limitate nel tempo e non suscitavano mai grandi sentimenti in lui. Ma le cose cambiarono allorchè egli ebbe fra le braccia la giovane Christiane Page, alla quale guardavano con desiderio tutti gli uomini del paese. Christiane, che era amica della figlia di Marcel Hilaire e della stessa età, godeva a Mer la fama di allumeuse, cioè di «incendiaria» di cuori e di passioni.

L'Hilaire (non era uno stinco di santo) tentò un giorno un gesto audace che non fu respinto, e poco dopo la ragazza diventava sua amante. Fu per l'Hilaire la rivelazione dell'amore e quell'uomo, che fino ad allora aveva nutrito soltanto, come vera passione, quella degli affari e dell'ammucchiar denaro, si accorse che nella vita ci sono anche altre soddisfazioni. I due amanti andarono insieme a fare un viaggio in Svizzera e, al ritorno, egli le comperò un appartamentino a Sceaux, vicino a Parigi.

Per circa due mesi il ricco commerciante si diede interamente alla sua nuova passione, ma quella vita di alcova non era fatta per lui. Egli non si era sposato così presto dopo le 9 del mattino, e quando seppe che durante la sua assenza gli affari andavano cominciati ad andar male, si mise a riflettere e pensò che forse aveva commesso una pazzia. Ma come uscirne? Come ritornare indietro? Christiane aveva preso molto sul serio l'avventura, divenne gelosa e cominciò a fare all'Hilaire frequenti scenate.

Così l'idea di abbandonare definitivamente la donna in un modo qualsiasi, cominciò a perseguitare nell'animo del commerciante.

A furia di liti e di riconciliazioni, i due amanti giunsero così al febbraio 1950. Deciso a farla finita, Marcel Hilaire ritornò a Mer, ma che il suo impiegato Roger Petit aveva in casa una rivoltella, rimastagli dall'epoca in cui era guardiacaccia, e gli chiese di prestargliela. Il Petit obbedì. A Mer nessuno aveva ritenuto di dare importanza al ritorno dell'Hilaire, che si era recato alla caccia.

La casa di Sceaux, vicino a Parigi, che Marcel Hilaire aveva comprato per la sua amante Christiane Page

Il giorno dopo, Christiane Page, che aveva detto alla madre di recarsi a Mer per comperare un cappello, non ritornò a casa. Il padre, preoccupato, si recò a Mer per informarsi, ma non ottenne alcuna notizia. Solo dopo alcuni giorni, quando la madre cominciò a disperarsi, l'Hilaire si decise a dire che la ragazza era partita per Parigi.

Ma il padre di Christiane, dopo alcuni giorni cominciò a preoccuparsi. Un giorno il Page ricevette una comunicazione anonima, che denunciava Marcel Hilaire. Il Page si recò alla gendarmeria e l'assassino venne interrogato.

Rispose con abilità, quasi offeso, e venne lasciato tranquillo; ma il Petit e il Bouguereau si sentivano meno forti, perchè non avevano dietro di loro centocinquanta milioni, nè il rispetto timoroso di tutto un paese, e alla fine confessarono e lo fecero arrestare.

L. Manaucci

IL DRAMMA DI UNA GIOVANE MADRE OLANDESE

Impazzita per l'alluvione getta i bambini dalla finestra

Stava prendendo il the con la famiglia che l'aveva ospitata: di colpo si alza, toglie i figli dalla culla e li lancia in strada

L'AJA, martedì sera.

Un dramma, dovuto certamente alle terribili prove subite da numerosi profughi della provincia sinistrata nell'Olanda, si è svolto ieri a Schiedam, presso Rotterdam.

Due giovani coniugi della città di Zierikzee, nell'isola di Schouwen-Duiveland, ed i loro due bambini in tenera età erano stati raccolti da una famiglia di Schiedam. Ieri pomeriggio la giovane madre, che stava prendendo il tè con la padrona di casa di cui era ospite, veniva improvvisamente colta da una crisi di follia.

Improvvisamente si alzava, si precipitava al primo piano in cui dormivano i suoi due bambini, afferrava il più grande, di due anni, e lo lanciava nella strada dalla finestra posta ad un'altezza di dodici metri; quindi prendeva il secondo, di un anno appena, e lo buttava anch'esso fuori della finestra. Infine la povera donna saliva sul balcone e si lasciava cadere in strada.

Il bambino di due anni è rimasto ucciso sul colpo, mentre la madre ed il più piccino sono stati trasportati in gravi condizioni all'ospedale di Schiedam.

Dall'inchiesta condotta immediatamente dalla polizia è risultato che i nervi della disgraziata giovane non avevano potuto resistere alla sua drammatica visione nella notte del 31 gennaio.

Finita la prima fase del soccorsi ai sinistrati, il problema dell'alluvione è giunto oggi in Parlamento. Saranno discussi in dettaglio nei servizi di allarme e di assistenza olandesi, ed i mezzi per impedire un ripetersi della catastrofe. Il dibattito si fonda sul rapporto del Primo Ministro, Drees, che contiene fra l'altro i seguenti dati: i morti accertati sono finora, sommandosi a parte, sono 1.835; secondo i primi calcoli, sono partiti lontre 15.000 bovini, da 15 a 20.000 suini, da 3 a 5000 ovini, circa 1500 cavalli e oltre 100.000 volatili da cortile.

L'opera di ricostruzione nelle zone alluvionate avrà la precedenza, ai pari delle riparazioni di danni di guerra, e il Governo contribuirà alle riparazioni dei danni di proprietà private non assicurate in base ai regolamenti relativi ai danni di guerra. Inoltre verranno prese misure per rafforzare i sistemi di allarme e di assistenza, verrà preparato al più presto un progetto di legge sull'organizzazione preposta alla riparazione delle dighe, e verrà esaminata la possibilità di rallentare l'attuazione del ripopolamento delle Zuiderzee fino a che non siano state completate le riparazioni dei danni nella Zelanda.

L'ondata di freddo —19° nel Varesotto

Nevica nell'Acquese e a Milano

Temperature assai basse si segnalano da tutto il Piemonte. Stamane alle ore 8 a CUNEO il termometro segnava otto gradi sotto zero, e alle ore 9 quattro gradi. Uguali temperature si registrano in tutta la provincia; nelle zone montane il freddo è ancora più intenso.

In tutto il CANALESE il freddo è pungente. Il termometro ha segnato 6 sottozero. Il cielo è coperto e sembra voglia nevicare. Anche ad ALESSANDRIA e ad ASTI la temperatura è rigida.

Da stamane nella VALLE SORMIDA, nell'ACQUESE e in quasi di OVADA nevica. La neve però accenna a piccoli fiocchi radi, sospinta da un vento gelido. Temperatura —6.

Cielo coperto e leggera foschia in tutto il NOVARESE. Il freddo è pungente: 5 sotto zero. A VERCELLI e nelle campagne la temperatura, dopo essere scesa a — 9,5 ieri, stamane ha toccato il limite di —10.

In Lombardia la neve cade incessantemente dalla scorsa notte sull'intera zona montuosa e anche in pianura. A MILANO la neve ha fatto la sua comparsa stamane alle 9 e la città presenta il caratteristico aspetto invernale che si credeva per quest'anno di poter ormai evitare. I termometri situati all'imbocco della Galleria Vittorio Emanuele hanno registrato una delle più basse temperature ed il ricordino nel mese di febbraio: 8 gradi sotto zero. Un gelido vento di tramontana favorisce la formazione di vortici che imbiancano notevolmente la viabilità specialmente nelle vie del centro.

Un'ondata di freddo siberiano ha investito VARESE e la intera zona dei laghi. La temperatura minima segnata nelle ultime ventiquattro ore è stata di 16 gradi sotto zero alla punta di Orino.

L'«ELETTORALE,, AL SENATO

Sventato un colpo di scena dei comunisti

Roma, martedì sera.

La legge elettorale ha corso un brutto rischio: quello di essere rinviata di un mese.

Da qualche giorno i giornali dell'estrema sinistra andavano pubblicando annunci categorici, con i quali si disponeva che i senatori comunisti avrebbero dovuto intervenire ad una riunione del gruppo parlamentare fissata per le ore 15 di oggi, e, successivamente, non avrebbero dovuto mancare alla seduta che si apre un'ora dopo in assemblea. All'ordine del giorno di oggi non vi è che una legge, importante sì, ma che si può definire di ordinaria amministrazione: una legge speciale per Napoli, che per giunta sarà approvata quasi certamente, come già quella per Roma, alla unanimità da tutti i gruppi dell'assemblea.

Ed allora? Perchè mai questa mobilitazione generale dei senatori socialcomunisti? Quale era la manovra che si celava dell'annuncio di quelle convocazioni? A Palazzo Madama gli uffici dei due principali gruppi, il d. c. ed il comunista, sono sullo stesso piano, quasi di fronte: e naturalmente le loro reciproche mosse sono sorvegliatissime. Stamane si è venuti a capo della faccenda. Sembra infatti che i socialcomunisti avessero intenzione di tentare, in apertura della seduta di oggi, un piccolo colpo di mano. Profittando che il martedì è una giornata bianca per i lavori parlamentari (dopo la fine di settimana, infatti, i senatori si attardano a rientrare a Roma, e spesso arrivano con i treni della sera giusta in tempo per firmare il registro delle presenze), i comunisti avrebbero avuto in animo di chiedere così la procedura d'urgenza sulla legge elettorale.

Lo scopo sarebbe stato fin troppo evidente: farla becciare. Il regolamento prevede infatti che l'«urgenza» su una determinata legge possa essere richiesta o dal Governo o da dieci parlamentari; una volta accettata, il termine massimo per l'esame della legge in commissione, fissato in due mesi, sarà ridotto a un solo mese. Qualora, all'apertura della seduta odierna, i senatori del partito del centro fossero stati in minoranza, i socialcomunisti avrebbero chiesto così la procedura d'urgenza e, naturalmente, così stessi avrebbero provveduto a farla cadere.

Ma lo «scherzetto» non potrà essere attuato; nella notte sono partiti tanti telegrammi quanti sono i senatori della maggioranza che si trovano fuori Roma, invitandoli a non mancare alla seduta odierna.

Charlot avrebbe deciso di non tornare in America

Lo afferma Louella Parsons, riferendo che il celebre attore ha messo in vendita tutte le sue proprietà di Hollywood

New York, martedì sera.

Charlie Chaplin, secondo quanto scrive la famosa scrittrice di Hollywood, Louella Parsons, e l'«I.N.S.» riferisce, non farà più ritorno negli Stati Uniti, a meno che le autorità americane non dichiarino un giorno che egli sarebbe sempre il benvenuto qualora rimanesse pure in America, dove l'attore ha vissuto per oltre trent'anni pur conservando la sua cittadinanza inglese. Ma questa condizione non sembra di probabile realizzazione.

Tutte le proprietà immobiliari di Chaplin a Beverly Hills, la bella collina di Hollywood ove vivono le maggiori personalità del cinema, sono state messe in vendita, e ciò conferma l'intenzione dell'attore di non fare ritorno negli Stati Uniti, dopo le dichiarazioni del precedente ministro della Giustizia, che lo accusava di filocomunismo ed aveva messo in dubbio la concessione del visto per il suo rientro in America. Fra le proprietà di Chaplin che sono state affidate a una Agenzia immobiliare per la vendita vi è la magnifica residenza, che egli si costruì fin dal 1919 accanto a quella di Douglas Fairbanks e Mary Pickford.

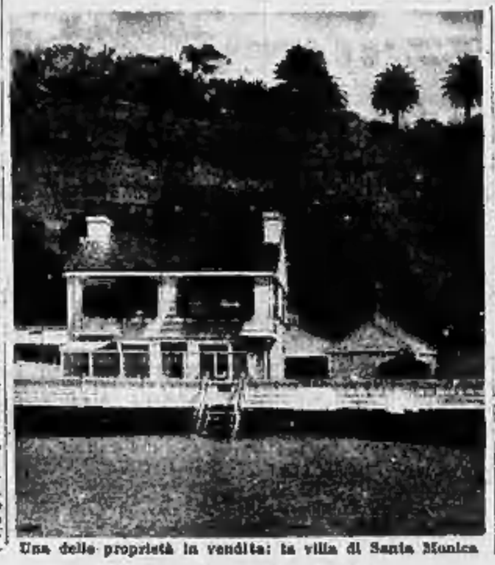

Una delle proprietà in vendita: la villa di Santa Monica

CRONACA CITTADINA

LE OFFERTE PER GLI ALLUVIONATI DEL NORD

A «La Stampa» trenta milioni

L'ininterrotto afflusso di sottoscrizioni nel salone di via Roma - Il treno con i soccorsi della Croce Rossa

Oltre due milioni e mezzo sono stati sottoscritti nelle ultime ventiquattro ore, a favore delle vittime del mare, dai lettori de «La Stampa». Centinaia di persone hanno affollato ieri gli sportelli di via Roma e le offerte si sono susseguite senza un attimo di sosta. Già nelle prime ore di stamane sono affluite altre somme di denaro per cui è facile prevedere che, prima di sera, saranno raggiunti e superati i trenta milioni. Infatti la somma raccolta alle 24 di ieri sera era esattamente di 29 milioni e 50.492 lire.

Come nei giorni scorsi è una gara nobilissima nella quale sono in prima fila lavoratori, pensionati, studenti, ragazzi. Specialmente questi ultimi hanno dato vita ad episodi commoventi di generosità: molti hanno messo insieme i loro risparmi, raccolti forse per un giocattolo, per un libro, per qualche desiderio insomma da lungo tempo accarezzato, e li hanno versati senza esitazione alcuna ai nostri sportelli. Come quelle alunne di una classe della scuola elementare Maria Pia di Rivoli che, a furia di piccole somme — tutti i loro risparmi — sono riuscite a sottoscrivere diecimila lire. Il milione di via Roma rimane quindi aperto per accogliere sempre nuove offerte: piccole e grandi, di enti, di industrie e di privati, che attestano tutte lo slancio generoso dell'intera cittadinanza.

Intanto le somme raccolte dalla nostra e le altre sottoscrizioni permettono di inviare in Olanda i primi aiuti: ieri sera dalla stazione di Porta Nuova sono partiti due vagoni che il personale della Croce Rossa Italiana aveva allestito durante la giornata. Si tratta di cinque centinaia di indumenti, 700 materassi e materiale d'ogni genere. Già stanotte i vagoni erano giunti a Domodossola, da dove, agganciati a un treno di merci raccolte dalle sezioni della Croce Rossa di altre città, sono proseguiti per Rotterdam. Altri treni si formeranno nei prossimi giorni. Dalle autorità olandesi ci viene precisato che per gli alluvionati occorrono specialmente lenzuola, coperte, materassi, cuscini, stivali di gomma e mocchi di lana. La Croce Rossa si riserva di trasmettere in questi generi tutte le merci che verranno offerte.

Anche i giovani del Movimento federalista europeo hanno già disposto l'invio in Olanda di generi di prima necessità, mentre hanno ultimato il versamento di sangue alla «Banca del sangue» delle Molinette che provvederà, a mezzo aereo, a far partire il prezioso plasma per i Paesi Bassi.

L'assalto alla banca di Forno

Il fattorino M. Grosso descrive come si è svolta la rapina

LA TEMPERATURA A MENO OTTO

Ritorno al gelo

Giunge in Italia l'ondata del freddo atlantico

La «merla» quest'anno è giunta in ritardo di una decina di giorni. Il 30 gennaio, punto che avrebbe dovuto essere del massimo freddo, i termometri segnarono a mezzogiorno + 12. Contemporaneamente, salisa anche la temperatura minima, giunta a + 0,1 mentre di sovrappiù, nella più calda giornata degli ultimi due mesi, si poteva persino, insomma, che l'inverno fosse finito, che la «merla» avesse rinunciato al scendere fra noi con il suo corteo di gelo e di nebbie; tuttavia, non si trattava che di un rifiorire fevi, — 1; oggi — 0,3: temperature che ci riportano in pieno inverno e riconfermano la verità del motto popolare che dice: «Febbraietto, corto e maledetto». Tutta l'Italia settentrionale è sotto questa inattesa ondata di gelo: Balsano — 11; Milano — 6,1; Venezia — 3; Bologna — 2. Genova — 0; Roma 0. Perugia e Palermo la colonna di mercurio si è sempre arrestata sulla + 3. Solo in Sicilia si gode la primavera: a Palermo la minima è di + 8.

La causa di questo singolare fenomeno sono le stesse che hanno provocato i disastri in Olanda ed in Inghilterra: cioè vaste perturbazioni provenienti dall'Atlantico e diretta verso le regioni dell'Europa centro meridionale. Questo vasto movimento di aria sarebbe stato percorrendo l'Italia, e dovrebbe esaurirsi entro un giorno o due, per lasciare il posto a precipitazioni sparse.

TEMPERATURA: massima + 4; minima — 6,6; media — 2,6; ore 8 di stamane — 4,8; umidità 96 %; pressione mm. 731,2. PREVISIONI: cielo generalmente coperto con nevicate sulle Alpi, e localmente possibili anche in pianura. Visibilità discreta.

Avevano ideato il colpo per un bottino di 10 milioni

I due rapinatori sbagliano giorno ingannati dall'arrivo di un'auto del "S. Paolo,, che conteneva stampati anzichè i fondi

Con ogni probabilità, i due rapinatori che assalirono ieri la succursale dell'Istituto San Paolo di Forno Canavese saranno processati per direttissima. Questa mattina per tempo e sotto buona scorta, i rapinatori: Piero Obert di 26 anni e Attilio Nitto pure di 26 anni, sono stati trasferiti dalle carceri di sicurezza di Ciriè alle carceri di Torino a disposizione della autorità giudiziaria.

Intanto altri particolari si apprendono da Forno Canavese. I rapinatori, e soprattutto uno di questi, Piero Obert, pratichissimo del luogo, dove ha lavorato per molti anni, dovevano aver saputo, non si sa come, che la succursale dell'Istituto attendeva proprio in questi giorni una forte somma di denaro, circa 10 milioni, che dovevano servire per pagamenti. L'Obert aveva visto una automobile della banca giungere sabato a Forno e aveva pensato che fossero arrivati i danari: decise allora l'impresa. Quel giorno invece alla banca giunse anzi un impiegato che portava stampati e valori bollati.

L'assalto alla banca, come è stato ampiamente descritto dal nostro giornale, è avvenuto ieri alle dieci in punto. I rapinatori, che attendevano nella via (erano giunti da Torino con la corriera delle nove), decisero di entrare nel momento in cui nel locale non v'erano clienti. Avevano entrambi la sciarpa sul viso e il cappello abbassato sugli occhi. L'Obert, il più deciso, estraeva la rivoltella dalla tasca del cappotto, si dirigeva verso il direttore, signor Carlo Baron Giovà, e gli intimava di alzare le mani. La stessa ingiunzione subivano l'impiegato Battista Riva e il fattorino Mario Grosso.

L'Obert, come si è detto, dirigeva l'azione, mentre il Nitto stava sulla porta d'ingresso. Gli impiegati venivano fatti passare nella stanza attigua e, sotto la minaccia della rivoltella, costretti a mettersi bocconi sul pavimento. Lo stesso metodo usato dai Cazzoli nell'assalto alla Cassa di Risparmio di via Stradella. Nel frattempo arrivavano altri tre clienti, fra i quali una donna. Qui un giovane di Forno, il salumaio Dino Giacolotto, aveva cercato, a bordo della sua motocicletta, di inseguire i rapinatori. Egli riusciva a scorgerli mentre attraversavano un bosco diretti verso Barbania. Tornava indietro e avvertiva subito i Carabinieri, che con gli automezzi prendevano la strada per Levone, ma, giunti in fondo valle, dovevano continuare l'inseguimento a piedi. I carabinieri percorsero circa sette chilometri attraverso prati boschi e torrenti. Infine, alle porte di Barbania, in un fosso, trovarono i due banditi, appiattiti a terra.

Arrestati, venivano subito trasportati alla stazione di Rivara. Un'ora dopo, e precisamente alle 12,30, il tenente dei carabinieri consegnava al dirigente della banca la borsa con i denari: mezzo milione.

Subito dopo l'arresto i rapinatori cercano di sfuggire ai fotografi. (Foto Moisio)

Nella caserma di Rivara: i carabinieri perquisiscono i due banditi. A sinistra Piero Oberti, a destra Attilio Nitto

La borsa contenente il mezzo milione di banconote e la rivoltella. (Foto Moisio)

SVENTURE DI UN RAGAZZO SCOMPARSO

Visto un film perde la memoria

Da tre giorni vagava per la città

Si è conclusa stamane al commissariato di P.S. San Secondo la penosa vicenda di cui è stato protagonista un ragazzo di 15 anni. Per motivi di ricerche occitiamo di fare il nome del poveretto che anche dopo aver rimbrancato la madre, dopo due giorni di lontananza da casa, ancora non si è ripreso dallo choc che è alle origini della sua avventura.

Sabato pomeriggio, il ragazzo uscì di casa per recarsi a vedere un film di avventure in un cinema del centro. La madre gli aveva raccomandato di tornare a casa subito dopo lo spettacolo per terminare i compiti di scuola. Invece da quel momento il ragazzo non tornava più. Dopo averlo atteso fino a notte, la donna, piangente ed assillata da mille sospetti, si recava al commissariato di P.S. San Secondo a denunciare la scomparsa. Venivano immediatamente iniziate le ricerche. Purtroppo del ragazzo non si potevano avere notizie.

Stamane verso le 6,30 l'operaio Mastro Stradella, attraversando i giardini di Piazza Carlo Felice, diretto alla fermata del 6 di Porta Nuova scorgeva il poveretto che seduto su una panchina, tremante per il freddo, piangeva sconsolatamente. Gli si avvicinava e gli domandava il motivo della pena.

— Non ricordo nulla; non so più nulla... — diceva il ragazzo tra i singhiozzi.

L'uomo lo prendeva per mano e lo portava al commissariato di P.S. Porta Nuova. Qui si cominciavano le pratiche di ritorno e, attraverso la denuncia fatta dai genitori si procedeva ad un primo riconoscimento. A San Secondo la madre poteva riabbracciare il figlio. Interrogato dai funzionari egli non ha saputo dire dove ha trascorso i giorni in cui è stato fuori casa. Ricorda soltanto il film cui ha assistito e ne racconta la trama, molto commovente, scoppiando a piangere. Il poveretto che è in preda ad una crisi di amnesia forse provocata dal film ancora non ha riconosciuto la madre.

Millonario del fotocalcio parte lesa in Pretura

Stamane una degli ultimi misfatti svanti dal tafanario, Giuseppe Simoni, doveva comparire come parte lesa davanti al pretore. Imputato era l'architetto Ugo Vaglio Barnè, accusato di lesioni colpose, per non aver attuato i provvedimenti necessari ad impedire che il Simoni, manovale, precipitasse dal terzo piano del costruendo di corso Unioni, allora in costruzione.

Il 23 gennaio scorso il Simoni aveva sollecitato il pretore a discutere il procedimento allo scopo di accelerare anche la causa civile per danni. Tre giorni dopo ricorre 27 milioni al tribunale. Stamane quindi non si è opposto al rinvio del processo.

I funerali di Casaleggio a spese del Municipio

Oggi alle 15, partendo dall'abitazione di corso Belgio 130, avranno luogo i funerali del popolare attore dialettale Mario Casaleggio. I funerali si svolgeranno a spese del Comune che sarà rappresentato dall'assessore Maria Tolamanni.

La figura di Casaleggio sarà commemorata anche dalla Giunta comunale. Proprio oggi, nella riunione della Giunta, dovrà discutersi un contributo straordinario del Municipio a favore della Compagnia dialettale capeggiata dall'attore scomparso.

SPETTACOLI

CIRCO APOLLO
A RICHIESTA DEL PUBBLICO GLI SPETTACOLI MANNO INIZIO ALLE
Ore 15,30 e 21,15
BIGLIETTI ALLE ORE 21

FARO CLUB DANZE
Questa sera
ELEZIONE GIACOMETTA BORGO VECCHIO
Serata offerta da
QUARANY
il miglior caffè

CASTELLINO DANZE
Grande successo e affermazione di Brizi e il suo complesso Do-Re-Mi c. Vernassa-Baccellieri; 17 e 21.

IN ASSISE D'APPELLO I RAPINATORI DI GENOVA

La vittima muore soffocata dal bavaglio

All'aggressione contro l'ostetrica Verdobbio parteciparono anche due donne

Un folto gruppo d'imputati è presente stamane nella gabbia della Corte di Assise riunita in sede di appello. Si tratta di una dozzina di persone, tra cui due donne, che costituiranno, secondo la sentenza dei giudici di primo grado, il centro della malavita genovese nel 1946.

Gl'imputati vennero processati in tre diverse fasi ora però i procedimenti sono stati riuniti in una unica causa.

Il fatto più grave, proposto all'esame dei giurati di seconda istanza, riguarda la uccisione dell'ostetrica Maria Verdobbio. Costei fu trovata cadavere il 15 marzo 1946 nella sua abitazione di via Cesarea 10. Giaceva sul pavimento della cucina con mani e piedi legati da un lenzuolo e la bocca imbavagliata per mezzo di un asciugamano. Dal suo alloggio erano scomparse 100 mila lire.

Responsabili di tale orrendo furono riconosciuti Antonio Buzzurro, Emilio Rossi detto «Sigaretta», C. B. Minetti, G. B. Cusico e due donne, Olga Carminati Ghella e Ersilia Amadè nipote della vittima. Costoro furono processati il 27 giugno 1949 e condannati a pene varianti fra i 26 e i 9 anni di reclusione. Non vennero però ritenuti colpevoli di omicidio volontario, ma soltanto di omicidio colposo per eccesso nei mezzi di consumazione della rapina.

Un altro corteo della rapina in danno della Verdobbio venne identificato nel 1950 e fu processato alla fine dello scorso anno, con una condanna a 8 anni di reclusione. Si tratta dell'«ingegnere» Amleto Andreadro di Camillo di anni 51 da La Spezia. Anch'egli ora viene giudicato con i complici. Un altro gruppo d'imputati deve rispondere di rapina e di furti commessi nel 1946 nella città di Genova e nei dintorni della carbonaie. Costoro sono Giovanni Garibotti, Giuseppe Maffei, Francesco Giardina, Olinto Frisio, Attilio Bosino i quali, con il Buzzurro e il Rossi, fermarono il 6 aprile 1946, sulla autostrada Genova-Serravalle Scrivia, un autocarro che trasportava 110 quintali di cotone. Legati i due autisti, i banditi il trasportarono nel fitto di una boscaglia. Nello stesso giorno abbandonarono l'automezzo vuoto a Novi Ligure. Il 16 giugno il Buzzurro e il Rossi rapinarono Giuseppe Alessi e gli spararono contro due colpi di rivoltella senza ferirlo.

Il Buzzurro per evitare l'arresto non esitò a far fuoco contro i carabinieri.

Il collegio della Difesa è composto dagli avvocati Fiaschenaro, Baravalle, De Marchi, Ricci, Filippi, Simonetti, Formaggio, Monteverde, Iavarone, Corte, Ciurlo e Franchini.

Nella caserma di Rivara: i carabinieri perquisiscono i due banditi. A sinistra Piero Oberti, a destra Attilio Nitto

CONSTATAZIONE AL RISVEGLIO: L'HANNO DERUBATA DEGLI ORECCHINI D'ORO

Una donna narcotizzata da un audace rapinatore

Il grave fatto accresce nella zona la psicosi del bruto di Saluzzo - Un fermo a Centallo

Ricevuto da Cuneo:

In una stalla a S. Cristina di Tarantasca, frazione di Villafaletto, una donna — Maria Ceaglio vedova Arnaudo, di 65 anni — era occupata ieri sera a mungere. In quel momento nessun'altra persona si trovava nella piccola cascina, perchè la donna fu piuttosto sorpresa quando udì la porta d'ingresso stridere sui cardini, come se qualcuno l'aprisse per entrare. Stette un attimo in ascolto: il rumore non si ripetè, nessuno entrò. La Ceaglio, tranquilla, pensò che fosse stato il vento e riprese a mungere.

Trascorsero alcuni minuti, poi le parve di sentire un passo alle spalle, ma non fece neppure in tempo a voltarsi: una mano l'afferrò per i capelli, un'altra per la gola e le piegò violentemente il corpo verso il basso. La povera donna non poteva gridare e cominciò scorgere l'aggressore: riuscì a vedere solo che questi calzava un paio di alti stivali di cuoio. Tutta la scena si svolse in silenzio, rotto appena dai rantoli soffocati della donna. Poi lo sconosciuto, senza mutare di stringerla, le avvicinò un fazzoletto alle nari, imbevuto di una sostanza dall'odore acuto: forse cloroformio. La Ceaglio si sentì mancare, sia per l'effetto del narcotico che per l'emozione e svenne.

Quando tornò in sè, erano passate alcune ore. Il secchio del latte si era rovesciato, le mucche muggivano. La Ceaglio aveva le vesti in disordine, i capelli scarmigliati e sentiva un forte dolore al capo. Portandosi le mani alle tempie, si accorse che l'ignobile individuo le aveva strappato gli orecchini d'oro.

Sul fatto stanno indagando ora i carabinieri della zona. Sembra che l'aggressione sia da collegare con quanto è avvenuto nei giorni scorsi nel Saluzzese, dove un bruto ha assalito diverse donne, tentando di usare loro violenza e derubandole della borsa o dei preziosi che avevano con sè. Ultimamente, poco dopo una aggressione alla ventiduenne Giuseppina Damichella, si pensava di averlo bloccato: nella casa stessa dove il fatto era avvenuto. Ma il fantomatico individuo riuscì ancora una volta miracolosamente a fuggire. Purtroppo, mancano precisi connotati: si tratterebbe di un giovane sui vent'anni, con cappotto grigio e scarpe verde. Secondo la deposizione della Ceaglio si può aggiungere ora che egli calza calzetta alivati di cuoio.

Questi replicati assalti hanno creato in una vasta regione una atmosfera di panico. Basta, in taluni posti, che venga segnalata la presenza di un individuo dall'aspetto poco rassicurante perchè la popolazione si allarmi. Così è avvenuto ieri a Centallo, dove i carabinieri si sono gettati alla caccia di un giovane che era stato indicato come il possibile bruto. Il giovane ha tentato di fuggire ma è stato raggiunto, ed ha dovuto confessare di essere venuto da Cuneo a Centallo per trovare qualche bicicletta da rubare. Sembra effettivamente che ai tratti solo di un ladruncolo e non del misterioso bruto. Comunque è stato trasferito da Centallo a Cuneo.

Morta per uno scontro

E' morta alle 20 di stamane all'ospedale Mauriziano la donna che è stata investita ieri da un'auto mentre percorreva in bicicletta corso Sebastopoli. La poveretta è stata identificata per l'operaia Emma Paola Bernasco in Peretti, abitante in via Alassio, 98.

PASSATEMPI

LE DUE DIAGONALI

1. Albagio; 2. Parisi in Francia; 3. Per attaccare; 4. Un male dei denti; 5. L'esser buono.

Sulle diagonali: tamblo di accento:

A) Sta per posti pieni ed assisti
B) Affetta quel che al mondo non vedi

Cine Club universitario. — Oggi alle 21,15 e domani alle 17,45 e 21,15: «Dies Irae» di Dreyer nell'edizione doppiata in francese.

Il Sapone Palmolive ammorbidisce, deterge e rende bella la vostra pelle.

È puro al 100 per 100
Fabbricato con delicati oli di bellezza per la cura della vostra carnagione.

Belle donne di tutto il mondo sanno che il Sapone Palmolive, puro e delicato, a base di olio d'oliva, rende la pelle liscia, pulita, bella.
Provate anche voi il Sapone di Bellezza Palmolive: sentirete come la sua ricca e fragrante schiuma vi accarezza piacevolmente la pelle.... e come la deterge a fondo. Sentirete quanto più soffice e liscia Palmolive renderà la vostra pelle

I medici confermano i risultati delle Cure di Bellezza Palmolive!

36 eminenti dermatologi hanno dimostrato, con prove effettuate su centinaia di donne, che la maggior parte di esse può ottenere una carnagione più bella, cessando di lavarsi con un sapone qualunque e iniziando la Cura di Bellezza Palmolive.

Cominciate oggi stesso!
Affidate la vostra carnagione al Sapone Palmolive - fate in modo che esso vi aiuti a conservare la carnagione dei 16 anni!
Fate che Palmolive mantenga la vostra pelle fresca e luminosa... vi mantenga adorabili.

Fate in modo che Palmolive vi aiuti a conservare la carnagione dei 16 anni!

I medici hanno dimostrato che il Sapone Palmolive, puro al 100 per 100, fa risaltare la vostra bellezza mentre deterge la vostra epidermide.

È la Clorofilla della Natura contenuta nell'olio d'oliva, che rende verde il Sapone Palmolive.

PALMOLIVE - IL SAPONE "VERDE CLOROFILLA" DELLA PURA E CANDIDA SCHIUMA
Formato medio L. 65 - Regolare L. 100 - Gigante L. 140 - più tasse e

VITTORIA
DOMANI

La 20th CENTURY FOX annuncia la imminente presentazione di un film selvaggio e meraviglioso
IL GRANDE GAUCHO
IN TECHNICOLOR
con la bellissima GENE TIERNEY e il prestante ROBY CALHOUN, per la regia di JACQUES TOURNEUR

A GIORNI AL CINEMA
REPOSI • METRO CRISTALLO

EDOUARD Caroline JACQUES BECKER
OGGI al DORIA
EDOUARD Caroline JACQUES BECKER

RINGRAZIAMENTO
E' stata recapitata in busta contenente il progetto «TOP SECRET» smarrita il giorno 7 corrente. Si ringrazia pertanto lo sconosciuto collaboratore e si informa il pubblico che «TOP SECRET» non è altro che il titolo originale del nuovo brillante film di Mario Zampi «ZITTO E..... MOSCA!»
interpretato da George Cole, Nadia Gray, Oscar Homolka, di imminente programmazione in tutta Italia.
Ricordate:
«ZITTO E..... MOSCA!»

INDIRIZZI
MOBILI GAMBINO
CORSO G. CESARE, 77
Telefono 21-071
FACILITAZIONI

MOBILI dal 1857 I MIGLIORI da TREVES
Via Monte Pietà 23, tel. 44-456

GRAMAGLIA
FOTOGRAFO D'ARTE
(PRESTO ESPERTO)
Il Ritrattista che s'impone
Piazza Castello, 9 sup. via Po Telefono 50-587

MOBILI
Prima di fare i Vostri acquisti visitate l'UNVRAL, via Garibaldi 28
E' VOSTRO INTERESSE!

TELE CERATE
LINOLEUM
ARTICOLI di GOMMA
Il più vasto assortimento
G. POST-LINOLEUM
Via Garibaldi, 23 - Telef. 51-116
Via Milano, 11 - Telef. 51-396

MOBILI ARTIGIANI
Corso Vittorio Emanuele 15
FACILITAZIONI

FABBRICA BUSTI REGGISENI
Specialità Busti in LASTEX
unica ditta specializzata
in forniture complete per bustaie ed ortopedici
Virginio DEMARTA
39, corso Vinzaglio, 19
Telefono 44-283

MOBILI
e LA NOSTRA CASA
già Fabbrica Mobili di Canto
MOBILI SALOTTI. Qualunque stile
PAGAMENTI COMODI
Via Garibaldi 13 (interno), tel. 512-147

Parker
grosso Casa della penna
P. Carlo Felice, n. 63 (Porta Nuova)
AURORA

MOBILI a RATE
migliori prezzi Vasto assortimento
Mobilificio E. Paolo, via Mongrando 2

La BORSA per acqua calda
evita molti mali
e tanti ne cura efficacemente
indispensabile in ogni casa
G. POST - LINOLEUM
Via Garibaldi, 23 - Tel. 51-116
Via Milano, 11 - Telef. 51-396

Da GIOVEDI' al LUX

Di chi la colpa?

Mio zio Pëtr Demianyc, un magro e bilioso consigliere di collegio, molto simile a un pesce affumicato e non fresco, entrò il quale sia stato ficcato un bastone, accingendosi una volta ad andare al ginnasio, dove insegnava latino, notò che la rilegatura della sua [illegible] era rosicchiata dai topi.

— Senti, Praskovia, — disse egli, entrando in cucina e rivolgendosi alla cuoca. Come [illegible] si sono annidati in casa nostra i topi? Ieri, pensa un po', mi hanno rosicchiato il cilindro, [illegible] mi hanno rovinato la [illegible]. A questo modo forse cominceranno a mangiarci i vestiti!

— E che ci posso fare? Non [illegible] che li ho portati! — rispose Praskovia.

— Bisogna fare qualcosa! Putrenti portare un gatto o che so io...

— Il gatto c'è, ma a che serve?

E Praskovia indicò un angolo dove, seduto allo scoperto, sonnecchiava occhiambellato un micino bianco, magro come uno stecco.

— Perchè non serve? — domandò Pëtr Demianyc.

— E' ancora giovane e stupido. Credo che non abbia ancora due mesi.

— Uhm... Così bisogna insegnagli Invece di star coricato, sarebbe meglio che imparasse.

Detto ciò, Pëtr Demianyc sospirò impensierito e uscì dalla cucina. Il micino sollevò la testa, gli guardò dietro pigramente e tornò a chiuder gli occhi.

Il micino non dormiva e pensava. A che cosa? Non conoscendo la realtà della vita, non avendo alcuna scorta di impressioni, poteva pensare solo istintivamente e figurarsi la vita secondo le immagini che aveva ricevuto in eredità insieme con la carne e col sangue dalle sue progenitrici, le tigri (vedi Darwin). I suoi pensieri avevano il carattere dei sogni del dormiveglia. La sua immaginazione gareggia gli rappresentava qualcosa di simile al deserto di Arabia, su cui voleggiavano delle ombre molto somiglianti a Praskovia, alla suola e allo scopetto. In mezzo alle ombre appariva a un tratto il piattino coi latte; accanto al piattino sorgevano delle zampe, esso cominciava a muoversi e a manifestare una tendenza alla corsa; il micino faceva un salto e, sentendosi venir meno per la bramosia di sangue, vi affondava le unghie... Allorchè il piattino dileguava in una nebbia, compariva un pezzo di carne lasciato cadere da Praskovia; la carne con un timoroso pigolio correva da qualche parte, ma il micino faceva un balzo e vi affondava le unghie... Qualunque cosa apparisse al giovane sognatore, aveva come suo momento risolutivo i salti, le unghie e i denti... L'anima altro è tenebra e quella gattesca a maggior ragione, ma quanto lasciato per lui vicini al vero i quadri che abbiamo appena descritti si vede dal fatto seguente: abbandonandosi ai sogni del dormiveglia, il micino all'improvviso balzò su, guardò con occhi scintillanti Praskovia, arruffò il pelo e, fatto un salto, affondò le unghie nel lembo della gonna della cuoca. Evidentemente era nato cacciatore di topi, degno in tutto dei suoi sanguinosi antenati. La sorte lo aveva predestinato a essere il terrore delle cantine, delle dispense e delle madie e se non ci fosse stata l'educazione... Del resto non precorreremo gli eventi.

Tornando dal ginnasio, Pëtr Demianyc entrò in una bottega di vendita al minuto e per quindici copeche comperò una trappola per topi. Durante il pranzo, egli attaccò al gancio un pezzetto di costoletta e pose la trappola sotto il divano, dove giacevano abbandonati gli esercizi degli allievi che venivano inspirati da Praskovia per le necessità domestiche. Alle sei di sera in punto, mentre lo spettabile latinista era seduto al suo tavolo e correggeva i quaderni degli alunni, sotto il divano a un tratto echeggiò un «chlop!» così forte che mio zio sussultò e lasciò cader la penna. Senza indugio, egli corse al divano e tirò fuori la trappola. Un piccolo topo lindo della grossezza d'un dito stuzzicava i fili di ferro della gabbia e tremava di spavento.

— Ah-ai — balbettò Pëtr Demianyc, e fissò il topo con uno sguardo così malevolo come se si accingesse a dargli un brutto voto. — Ti ho pre-e-e-so, mascalzone! Aspetta un po', ti insegnerò io a mangiare la sintassi!

Contemplata a sazietà la propria vittima, Pëtr Demianyc pose la trappola sul pavimento e gridò:

— Praskovia, ho preso un topo! Porta un po' qui il micino!

— Su-u-bito! — rispose Praskovia, e un minuto dopo entrò tenendo fra le mani il discendente delle tigri.

— Ma benissimo! — borbottò Pëtr Demianyc, fregandosi le mani. — Noi lo istruiremo... Mettilo di fronte alla trappola... Ecco, così... Lascia che lo fiuti e che lo guardi... Ecco, così...

Il micino fissò meravigliato lo zio, la poltrona e fiutò perplesso la trappola, poi, spaventato probabilmente dalla vivida luce della lampada e dall'attenzione concentrata su di lui, si slanciò e fuggì verso la porta.

— Fermati! — gridò lo zio, afferrandolo per la coda. — Fermati, mascalzone che sei! Ti sei spaventato di un topo, sciocco! Guarda: è un topo! Guarda dunque! Be'? Guarda, ti si dice!

Pëtr Demianyc prese il micino per la collottola e ficcò il suo muso nella trappola.

— Guarda, piccola carogna! Prendilo dunque, Praskovia, e tienilo... Tienilo contro lo sportellino... Quando farò uscire il topo, tu lascialo andare immediatamente... Intendi? Lascialo andare immediatamente! Be'?

Lo zietto diede al proprio volto un'espressione [illegible] e sollevò lo sportellino... Il topo uscì irresoluto, fiutò l'aria e si precipitò come una freccia sotto il divano... Il micino liberato alzò la coda e corse sotto il tavolo.

— E' scappato! E' scappato! — si mise a gridare Pëtr Demianyc, facendo la faccia feroce. — Dov'è quel farabutto? Sotto il tavolo? Aspetta un po'...

Lo zietto trasse fuori il [illegible] il tavolo e lo scrollò in aria...

— Canaglia che [illegible]! — borbottò, tirandolo per un'orecchia. — Piglia questa! Piglia questa! Starai a sbadigliare un'altra volta? Ceeanaglia...

Il giorno dopo Praskovia sentì di nuovo esclamare:

— Praskovia, ho preso un topo! Porta un po' qui il micino!...

Il micino, dopo l'affronto del giorno innanzi, si era cacciato sotto la stufa e non era più uscito di lì per tutta la [illegible]. Quando Praskovia lo chiamò fuori e, presolo per la collottola, l'ebbe portato nello studio, posandolo davanti alla trappola, si mise a tremare in tutto il corpo e a miagolare lamentosamente.

— Be', lascia che prima si familiarizzi! — comandò Pëtr Demianyc. — Lascia che guardi e fiuti. Guarda e impara! Forma, che tu possa crepare! — gridò, notando che il micino si era sottratto indietro dalla trappola. — Ti farò uscire! Tienilo un po' per un'orecchia! Ecco così... Be', ora mettilo [illegible] lo sportellino...

Lo zio sollevò lentamente lo sportello... Il topo sgusciò [illegible] proprio sotto il naso del micino, picchiò contro la mano di Praskovia e corse sotto l'armadio; il micino invece, stendendosi in libertà, forse un balzo disperato e si cacciò sotto il divano.

— Un altro topo ha lasciato scappare! — si mise a urlare Pëtr Demianyc. Che razza di gatto è questo? Questo è una schifezza, una porchetta! Frustalo! Accanto alla gabbia bisogna frustarlo!

Allorchè fu acchiappato un terzo topo, il micino, alla vista della trappola e del suo inquilino, si mise a tremare in tutto il corpo e graffiò le mani di Praskovia... Dopo il quarto topo, lo zietto andò fuori di sè, scaraventò lontano con una pedata il micino e disse:

— Porta via questa schifezza! Che oggi stesso non mi più in casa! Buttalo in qualche posto! Non è buono a nulla!

Passò un [illegible]. Il magro e debole micino si era trasformato in un gatto robusto e ammanito. Un giorno, avanzando per il retro cortile, si recava a un appuntamento amoroso. Ormai vicino alla meta, a un tratto udì un fruscio e subito dopo vide un topo che dall'abbeveratoio correva verso la scuderia. Il micino [illegible] si mise a soffiare e, tremando in tutto il corpo, si diede vigliaccamente alla fuga.

Ahimè! Talvolta anch'io mi sento nella ridicola situazione del gatto in fuga. A somiglianza del micino, a suo tempo ebbi l'onore di apprendere il latino dallo zio. Ora, quando mi accade di vedere qualche opera dell'antichità classica, invece di entusiasmarmi, comincio a ricordare l'*ut consecutivum*, i verbi irregolari, il viso grigio e giallognolo dello zio, l'*ablativus absolutus*... Impallidisco, mi si rizzano i capelli e, a somiglianza del gatto, mi dò a una fuga vergognosa.

Antòn Cèchov

(Traduzione dal tempo di G. Puccioli)

Sarah Vaughan, chiamata la «ragazza dalla voce di platino», è arrivata a Londra per cantare in un teatro: guadagna 50 milioni l'anno. Eccola col pugile Sammy Mac Carthy

ASPETTI DELLA STORIA AI QUALI NON SI PENSA

Il sale e la civiltà

Quel che ne dicono i biologi - Il caviale di Enea - Gandhi, l'acqua, l'aria e un'imposta spropositata - In riva al mare crescono popoli spiritosi...

Londra, febbraio.

Il sale è nocivo alla salute? Sì, afferma il dottor John Smith, il quale all'ultimo congresso di biologia e chimica a Boston ha avvertito gli americani di stare in guardia contro l'eccessivo consumo di tale sostanza. Il celebre dottore inoltre accusa il sale di essere la causa di molti, moltissimi disturbi gastrici, di ulcere interne, di disfunzioni digestive e persino di molti cancri. Questa dichiarazione ha suscitato molte proteste perchè, per fortuna, per ora nessun elemento positivo può dimostrare la verità delle asserzioni del dottor Smith.

Il sale, lo si sa, è indispensabile al buon funzionamento del nostro organismo: è necessario come il ferro, il rame e il manganese. Esso rappresenta una parte importantissima nell'oscuro meccanismo del ricambio umano. Il sangue ne contiene 8 grammi, circa, ogni litro. L'intero organismo umano ne conterrebbe, si valuta, un centinaio di grammi. Il nostro corpo elimina incessantemente il sale per opera dei reni, del sudore ed anche delle lacrime. Nelle persone che stanno bene il tasso salino resta pressapoco invariato perchè il cloruro di sodio introdotto nell'organismo viene via via espulso dai reni. Se però la funzione renale è imperfetta (eliminazione insufficiente o eccessiva) la quantità di sale nel nostro corpo aumenta (nefrite) o diminuisce (morbo di Addison).

Gli innumerevoli proverbi e modi di dire che ne esaltano le virtù, mentalmente come sinonimo di intelligenza e vivacità di spirito, riposano su dati ben precisi. Etnologi eminenti hanno osservato nel corso dei loro studi che nell'antichità i popoli più intraprendenti erano quelli che abitando in riva al mare facevano ampio consumo di sale, mentre quelli lontani dalle coste, quindi dotati di scarsissimi quantitativi di cloruro di sodio, davano prova di spirito tardo e lento. Di qui forse la ragione della vivacità di spirito dei popoli mediterranei.

Per rendersi esatto conto del fenomeno alcuni medici si sottoposero volontariamente ad un regime completamente decloruretizzato. In capo ad una diecina di giorni essi avevano perso completamente l'appetito, manifestavano avversione anche per i cibi più saporiti e che più amavano, soffrivano di continue nausee, e cosa importantissima, trovavano molta difficoltà a compiere anche il più piccolo sforzo intellettuale. Oggigiorno, per fortuna, si sta andando verso un periodo di superproduzione nell'industria mondiale del sale: fausto evento che succede alla penuria degli anni di guerra.

Anticamente la rarità di tale prodotto gli aveva valso l'onore di venire barattato con polvere d'oro. Gli abitanti di Tiro e quelli che abitavano sulle rive del Pattolo pagavano il sale con l'equivalente peso di pepita d'oro. Ancor non molti anni or sono nel Senegal e nella Nigeria gli indigeni scambiavano il sale grosso contro oro.

Perciò i popoli marinari furono pertanti, fin dalle più antiche età, a vivere del commercio del sale e di tutti i prodotti salati ed in salamoia. La leggenda vuole che Enea, fuggito da Troia, si stabilisse a Acnos ove fece costruire vastissimi stagni di acqua salina con annessi appositi locali ove si preparavano pesci salati e caviale messo in conca nell'olio salato. Questi prodotti venivano esportati in tutte le città d'Italia e della Sardegna. In seguito un gruppo di abitanti di Acnos si trasferì sulle rive del Volga trasportando colà quell'industria. Ben presto essi divennero i fornitori più accreditati della Corte degli Tzars.

La produzione del sale sorpassa ora i 30 milioni di tonnellate annue, ed è diventato una necessità per tutti i popoli del mondo. Circostanza [illegible] che spinge i capi di Stato a trarne profitto. A detta di John Stocker il più antico tributo sul sale risale al XX secolo avanti Cristo: [illegible] posto in Cina sotto la dinastia dei Tao Tan. Per riferirci ad un fatto più vicino a noi, [illegible] 1930 Gandhi intraprese la «marcia del sale» che avrebbe avuto lo scopo di obbligare il vicerè ad abolirne l'imposta che gravava spropositatamente sull'India. Il proclama del Mahatma portava scritto: «Il sale, come l'acqua e l'aria è di dominio pubblico». La Francia l'imposta sul sale [illegible] sopprese il 1° gennaio 1946 dal ministro Pleven.

Durante la guerra si vide ritornare sulle nostre tavole il salgemma, una volta utilizzato soltanto per l'agricoltura e l'industria. C'è chi sostiene che questo prodotto è nocivo per il fatto che gli operai delle miniere di salgemma vengono spesso colpiti da gravissime ulcerazioni che guariscono con molto stento. Un semplice grattio può prendere proporzioni imponenti. Questo fenomeno però potrebbe venire spiegato con le condizioni particolarmente dure di lavoro di questi operai: lavoro tanto gravoso e nocivo quanto quello dei minatori delle miniere di carbone. Al contrario gli operai delle saline, benchè esposti a tutte le intemperie ed immersi, per ore ed ore, nell'acqua alle coscie, non soffrono menomamente di tali inconvenienti.

Queste le virtù e caratteristiche di un prodotto naturale che non a torto fu considerato addirittura un elemento di civiltà nella storia del mondo: gli storici che si occupano con tanto compiacimento degli eroi, dei mattatori della storia, di quelli che il più delle volte non hanno fatto che condurre i popoli a immani stragi, sciagure e rovine, non vedono che gli sofferamano su questi contributi apparentemente modesti ma concreti e positivi, alla marcia dell'umanità, al suo perfezionamento e benessere: un cibo, una bevanda, cose cui nessuno pensa, ma certo più utili... delle spade e dei cannoni.

c. l.

In 53 lettere l'ultimo amore di un poeta

Quando s'incontrarono, De Vigny aveva oltre 60 anni e 23 la bellissima e misteriosa Augusta, istitutrice venale - I loro rapporti dominati dalla terribile malattia che doveva uccidere lo scrittore

In questi giorni è uscito in Francia un volume di cinquantatre lettere di Alfred De Vigny (Lettres d'un dernier amour, pubblicate da V. L. Saulnier, Librairie Droz, Ginevra). Le lettere sono inedite, con molta cautela e circospezione, a una certa Augusta. V. L. Saulnier, che le pubblica, non riuscì a scoprire chi fu questa Augusta, ci riuscì invece la moglie di André Maurois, madame Simone Maurois, attraverso la quale oggi possiamo sapere con esattezza chi fu la donna che ispirò l'ultimo amore al poeta sessagenario e ammalato. Il lavoro di ricerca della signora Simone Maurois è stato quanto mai scrupoloso, lungo, difficile e intelligente; grazie a lei un altro nuovo filo intreccia nella serie di amanti di grandi uomini che la Francia vanta.

Amore e dolore

Un bel viso, puro, assai brillantino, ed Emile Henriot lo descrive così: «Io sotto gli occhi la fotografia di questa istitutrice dai «bandeaux», dall'aspetto signorile e curiosamente, dalla bocca sottile e dallo sguardo freddo per non dire calcolatore». E' poco per avere un'idea giusta di colei che, arrivata alla notorietà postuma, è già vilipesa dagli uni e difesa dagli altri. Che cosa si può dire di scatto su una donna povera, bella, costretta a lavorare per vivere? Di una donna che [illegible] appiano figlia naturale del conte Poupard de Wilde e di una certa signora Froustey? Del nome del padre, Poupard, Augusta cambiò le due p rispettivamente in b e in v e si firmò sempre Auguste Bouvard, nome che risulta anche nel suo atto di decesso.

Ella aveva ventitrè anni quando incontrò Alfred De Vigny; egli aveva [illegible] sessanta. Nonostante la differenza d'età divennero amanti. Non si sa niente dei sentimenti di Augusta per il poeta, si può soltanto supporli. Cedere, essendo istitutrice e povera, a un poeta famoso, conte, accademico, con la fama d'uomo misterioso e disgustoso, dai grandi infelici amori (il più celebre dei quali è quello drammatico con la attrice Marie Dorval) non è cosa che displaca molto, se si considera che l'uomo vecchio e celebre ha sempre agito sulla fantasia delle giovani donne fino a frastornarvi fa. L'interesse non doveva essere estraneo all'attaccamento di Augusta, perchè dalle lettere di De Vigny risulta che le dava del denaro. Mai quello che balzi lampante è che tra i due amanti l'infelice era la giovane e la sana, era Augusta. De Vigny amava, si attaccava a una carne giovane, aveva la sua ultima fiammata. Che cosa pensava, provava, sopportava Augusta, uccino al poeta? La possiamo immaginare; e se caddo pago [illegible] duramente il suo peccato.

Prima di tutto, un anno dopo l'inizio del loro amore, Alfred De Vigny incominciò a soffrire della terribile malattia (cancro allo stomaco) che doveva ucciderlo. Le sue lettere si riscaldano, col suo amore, le sue sofferenze fisiche. Belle lettere, non c'è che dire, commoventi, umane, dove il poeta di Elca trova accenti umili e dimessi. Il male, più che l'amore, quasi, ne è il tema dominante. De Vigny non può mangiare, è debole, ha atroci dolori di stomaco; un avvoltoio, come quello di Prometeo, egli dice, lo divora. «Lettera del 23 settembre 1861. La mia debolezza è tale che non posso stare in piedi. Pensa che dal 7 settembre non ho ancora mangiato nulla di solido. Venti giorni in questo modo! Non credevo che si potesse vivere di latte di capra... L'insonnia mi stanca orribilmente. Posso addormentarmi soltanto verso le sei o le sette del mattino, quando incominciano i rumori di Parigi... Sono disposto a soffrire tutto ciò che crudelmente posso, ma disgraziatamente è al di sopra delle forze che mi restano...». Le forze del poeta andavano di giorno in giorno declinando, ma egli trovò la forza di alzarsi, di raggiungere Augusta, la quale abitava poco lontano da lui. «Vedrti per spaventarti è per me un'idea che non posso sopportare... Sono a letto e vi resterò fino a tardi per esser sicuro che domani sera o dopodomani mattina potrò vedervi... Vi vedrò finalmente, finalmente, finalmente, e udirò la tua voce e i tuoi occhi il cui linguaggio mi è altrettanto caro e dolce da udire». La lettera è del 14 ottobre 1861, pochi giorni dopo, il 31, il poeta mandò all'amata una ciocca dei suoi capelli ed Augusta scrisse sul biglietto che li conteneva: sessantaquattro anni.

Il figlio di Augusta

Sessantaquattro anni! La vita usciva da lui, malattia e amore strettamente mescolati, tra spasimi dello stomaco e del cuore. «Finalmente sono la vita. Io continuo a scrivere, continuo a leggere. Non ti dico: distruggi le mie lettere; ti dico: conservale e rileggile, sono la relazione di un martirio». «Non ho mai sofferto tanto come da tre settimane, mia cara. Ti scrivo alle quattro del mattino, risvegliato dal dolore come da una mano invisibile e silenziosa che non manca mai di scattare alla sua ora, in qualsiasi momento io mi corichi. L'insonnia e la debolezza mi prostrano. Vorrei sempre scriverti, ma ho paura di rattristarti e di farti del male. Lo scoraggiamento che cerco di scacciare sale in me come la marea e mi inonda. Sperano di vederti riprendere qualche forza, ma il cibo più leggero aggiunto al mio solito nutrimento di brodo e un po' di latte mi dà dolori così violenti che ieri mi rotolavo sul tappeto...». «Ho il cuore macerato da tanti dolori, tanti fastidi, tante inquietudini che non so più come fare a resistere. Giovedì è uno delle tue giornate di libertà, giovedì cercherò di vederti, di abbracciarti, di carezzarti parlare. Quando sarai sul mio cuore non mostrare un attimo di paura, dubita di tutta fuorchè della sua costanza nell'amarti...».

Alfred De Vigny, pure così debole e ammalato, rinacque ad abbracciare ancora la giovane Augusta? Augusta ebbe un figlio, che nacque qualche settimana dopo la morte del poeta, avvenuta il 17 settembre 1863, esattamente il 28 ottobre 1863, a Nevilly-sur-Seine, e fu iscritto all'anagrafe con le lettere N.N. Soltanto nel 1871 Augusta riconobbe il figlio, al quale diede il suo nome. Non possiamo essere sicuri della paternità di Alfred De Vigny, nonostante gli accenni, fatti da lui stesso in una lettera del maggio 1862. Soltanto conoscendo la vita intima della donna si potrebbe avere una certezza. Intanto qualsiasi congettura è inutile. I documenti rintracciati con tanta pertinacia dalla signora Simone Maurois ci dicono solo che Augusta Froustey detta Bouvard morì il 17 settembre 1888, a quarantasei anni, ancora nubile, lasciando, lei che nel 1863 con De Vigny piangeva miseria (ed era realmente molto povera), novantamila franchi oro, i quali il corrispondono a ardici milioni di oggi. Se il viso e il nome dell'ultimo amore di De Vigny ci sono conosciuti, la sua personalità ci rimane misteriosissima. Era ancora una di quelle donne che avrebbe meritato i versi del poeta:

Troppo in compagnia dell'ombre
Un'ora, ombrosa, [illegible]

Marise Ferro

LORENZO DI CREDI: «Madonna col bambino»

Saranno trasferiti a Sanremo i cento quadri di Coldirodi?

Venuti da Ventimiglia gli autori del furto delle otto tele - Come è stata recuperata la "Madonna col Divino Infante„ di Lorenzo Di Credi

Nostro servizio particolare

Sanremo, martedì sera.

I ladri che fecero scomparire otto quadri da Coldirodi, percorsero senza sapere, la stessa strada dei fondatori del piccolo villaggio. Era di notte quando una piccola galera venne sbattuta dalla violenza del mare nella baia di Ospedaletti, alla Ruota. La galera portava cavalieri di Rodi, i quali non si fidarono di rimanere in riva al mare dove vi sarebbero potuti sorprendere i Turchi con cui erano in guerra, ed a piedi salirono sino in vetta alla collina. Piacque tanto quella località ai cavalieri, che alcuni anni dopo vi tornarono ed incominciarono a costruirvi un villaggio: Coldirodi, che diventò frazione di Ospedaletti, dopo avere sostenuto fiere e sanguinose lotte con la vicina Sanremo. Di questa storia i «collantini» non se ne ricordano più, perchè sono diversi anni che lottano strenuamente per diventare frazione di Sanremo, e litigano in permanenza alle sedute del consiglio comunale di Ospedaletti, dove sono rappresentati, e fanno le pratiche necessarie a Roma.

Dicevamo, dunque, che i ladri degli otto quadri sono venuti da Ventimiglia, rifacendo, di notte, la strada degli antichi cavalieri di Rodi, e mettendo a rumore coi loro «colpo» il mondo giornalistico e quello dell'arte. Ma non erano intenditori, costoro, perchè avrebbero fatta un'altra scelta, avendone la possibilità. Del resto, intenditore nel senso vero della parola non lo era nemmeno Don Stefano Rambaldi, che formò la Pinacoteca, che ha ancora una biblioteca, meno nota ma assai più importante, nella quale sono custoditi incunaboli di raro pregio.

In tutto sono un centinaio di quadri, tra i quali qualche sono fa, un deputato ligure aveva creduto d'aver scoperto un Raffaello, ma non si trattava che di una imitazione. Il più interessante pare essere proprio l'unico finora ritrovato tra quelli rubati *La Madonna col Divino Infante* di Lorenzo Di Credi. Se ne intendevano così poco i ladri, che questo quadro lo lasciarono per circa un mese in una casetta abbandonata di campagna, ed è appunto per essersi andato a ritirare che uno di essi è stato pescato, il che ha permesso l'arresto degli altri, e, si spera, anche il recupero delle opere mancanti.

Dopo questo clamoroso furto, poichè è il secondo che avviene alla Pinacoteca (la prima volta i quadri rubati vennero ricuperati a Marsiglia mentre si apprestavano a partire per l'America) è stata fatta proposta che i otto quadri di Don Paolo Stefano Rambaldi siano trasferiti a Sanremo dove sarebbero meglio custoditi e troverebbero più visitatori. Non si sa, però, se i «collantini» acconsentiranno, perchè sono fieri della loro Pinacoteca. Però, se non vogliono fare un dispiacere al Ospedaletti, forse direbbero di sì.

a. h.

Ritratto del card. De' Medici, una delle tele scomparse

REVOCATO UN OSCURO EPISODIO

Un duplice omicida in appello a Bologna

Bologna, martedì sera.

Un episodio di criminalità è stato rievocato alla nostra Corte d'Assise di Appello: si tratta di un duplice omicidio, perpetrato sette anni fa in Toscana.

La sera dell'8 luglio 1946, un gruppo di amici stava passeggiando per la via di Empoli quando ad un tratto due persone si staccavano dalla comitiva. All'improvviso una forte detonazione lacerava il silenzio, quindi si udirono alte grida: «All'ospedale, all'ospedale». Colui che gridava era il 26enne Adolfo Giannini fu Dino, da Empoli. L'altra persona che si trovava con lui, tale Egisto Cioli, venne poi rinvenuto cadavere sulla strada. Era stato colpito da un proiettile di pistola.

Il Giannini spiegò che per fare uno scherzo all'amico, gli aveva puntato contro la pistola intimandogli di alzare le mani; poi non pensando che la pallottola potesse essere in canna — così almeno dichiarò — aveva premuto il grilletto facendo partire il colpo che doveva essere fatale all'amico.

In un primo momento si pensò a un omicidio colposo: ma di parere contrario furono i familiari della vittima i quali dichiararono alla polizia che il Giannini era autore di un altro omicidio; essi dissero che il Giannini aveva assassinato l'operaio Luigi Boretti, un ventaio, la sera del 30 novembre 1945.

Messo alle strette il Giannini confessava l'uccisione del Boretti, che fra l'altro non conosceva neppure. Il duplice omicida dichiarava di aver chiesto all'amico Giovanni Macii di anni 32, pure da Empoli — ora deceduto — di farlo iscrivere ad un'organizzazione segreta. Il Macii gli aveva allora fatto presente che per poter far parte di essa occorreva dare subito una prova di coraggio, quale il lancio di un ordigno esplosivo o l'uccisione di una persona: lo aveva perciò spinto a uccidere il primo che gli fosse capitato di incontrare. E per dare tale dimostrazione di coraggio, il Giannini aveva appunto ucciso il Boretti.

L'assassino si era poi vantato anche con il Cioli di aver ammazzato il ventaio per dare una prova di coraggio. Il Giannini e il Macii furono rinviati a giudizio davanti alle Assise di Firenze. La Corte ritenne i due criminali volontari e ravvisò altresì il movente dell'omicidio Cioli nel fatto che il mandante non aveva taciuto sul delitto Boretti. La sede di Firenze condannava il 15 marzo 1949 Adolfo Giannini alla pena dell'ergastolo con tutte le conseguenze di legge, e Giovanni Macii a 24 anni di reclusione, di cui 16 condonati, per concorso nell'omicidio Boretti.

Al processo di appello il difensore avv. Di Falco in linea di diritto ha invocato l'applicazione dei condoni. Per l'omicidio del giovane Cioli il difensore ha invece prospettato la tesi dell'omicidio colposo.

I due patroni di Parte civile, avvocati Lattes e Pacella, hanno sostenuto la piena responsabilità dell'imputato chiedendo la conferma dell'ergastolo. L'ex-difensore del Macii voleva parlare sull'innocenza del morto, ma non gli è stata concessa la parola. Successivamente ha parlato il P.M. dott. Antinucci il quale ha stigmatizzato la brutalità dei due crimini, chiedendo alla Sua della sua serrata requisitoria la conferma della sentenza di primo grado.

Il processo si concluderà nella giornata di oggi.

Due bombe a mano trovate in un confessionale

Arezzo, martedì sera.

Una scatola contenente una cassetta di latta nella quale si trovavano due bombe a mano efficienti e due caricatori per fucile da guerra con alcune cartucce in cattivo stato di conservazione è stata rinvenuta ieri nell'inginocchiatoio di un confessionale della cattedrale di Arezzo.

Gli Astri: Luna in trigono a Giove, ma in dissonanza con Urano e Nettuno. Bruschi cambiamenti che vi spingeranno verso il successo. Salti nel buio. Tipi: **Sagittario, Pesci e Vergine.**

Sagittario: amardi favorevoli allo sviluppo dei propri interessi. Allegria per un favore da tempo atteso.

Pesci: l'amore della persona che [illegible] è trattenuto dagli scrupoli. Non vi resta che aiutarla a superare questa crisi morale.

Vergine: calcolo e traffici clandestini che daranno i loro frutti dopo mezzogiorno.

Per i soggetti dell'Ariete: avvertimento utile che vi farà capire le volontà di un tipo pericoloso. **Toro:** la vostra innata ostinazione vi apre le porte dell'avvenire. **Gemelli:** due fratelli o due sorelle potranno facilitarvi il cammino. **Cancro:** provvedete al ritiro di un pico molto importante. La pigrizia può nuocere. **Leone:** la situazione si complicherà, ma senza conseguenze per il momento. **Bilancia:** favorevole accoglienza da parte di un funzionario. Accentuate le richieste e otterrete. **Scorpione:** colpo mancino riparato con fatica. Capricorno: la vostra fatica sarà alleviata. **Acquario:** la decisione che prenderete sarà molto buona, ma ve costa molta preoccupazione.

T. Pitagoretti

SPETTACOLI A TORINO

TEATRI E RITROVI

Prenot. biglietti Salone La Stampa via Roma ang. Bertola, tel. 53.118

Alfieri: ore 21.15, Walter Chiari in «Tutta la Broadway».

Carignano Calindri - Pola - Stival - Volpi: ore 21.15 «Il padre della sposa» di G. Berger Ferdinand.

Circo Apollo (Cittadella) 15.30 e 21.15. Lo zoo è aperto dalle 9 alle 18. Vendita biglietti astone «La Stampa» e Casse del Circo.

Il Teatro (v. Sacchi) II Festival Operetta: ore 21.15 «Marinai in bordata». Novità.

Al Florida Club (p. Solferino) tel. 43-803. 17 e 21 Orch. Di Nunzio, cantano M. Cavanna, S. Ferri.

Yara Club Orch. Merry Kid's 17-21

Fassia Café chantant, Medici 122

Gaudio 15.30 e 21 Cuban's Boys.

Hollywood 21 Gian Stellari-Chiry

La Perla 21 Or. Rosselini, c. Mari

Nirvana Danse 21 Orch. Silvestro

Principe 21 Orch. A. Vigni, c. Arcardo. Scuola danse M° N. Gallo

Smeraldo Club Golfo 3, t. 682-470. 21 Orch. Milegri-Middleco-Balocco

Trocadero Sure, Comit. Bruno Bianchi, cant. Nory Prati, Gianni Rotina, Pippo D'Andrei, 17 e 21.

Winter Eden: 21 Orch. Mazza, Mirella Carmen, Sergio Turrano.

Augustus: Night Club, 22 Danse. Attrazioni, Orch. Mario Romano.

Caberet Raffel: Danse atre. 22-3.

Chatham T. Rossi 3, ore 21-3 Danse attrac. Or. Carbiglano e. Reglo

Columbia Danse, via Golfo 5 bis tel. 60-143: attraz. Orch. Armand

Dadeus: ore 21.30-3 Danse, Arte varia, Orchestra Lana.

Esteri Club, v. Cavour 5: Danse attrac. intern. Orch. Ruby-Grossi.

Fulgor v. Po 28, tel. 45-168: Bar Ristorante, Danse ore 24-3.

Le Perroquet: Danse, attrazioni.

Maison des Artistes: 17-19 e 21-3.

Taverniello Bar Scottish: via Amendola 10, t. 47-883. Or. Allegriti

Piscina coperta Stadio 16.30-19.45

CINEMATOGRAFI

Ambrosio: «Fratelli d'Italia», Ettore Manni, Olga Solbelli, Marc Lawrence, Fanny Landini.

Astor: «Non due soli» con Walter Chiari, Hélène Remy, Campanini.

Dora «Le belle dalla notte» Gina Lollobrigida, Gérard Philipe, Martine Carol, M. Buford.

Doria: «Edoardo e Caroline» con Daniel Gélin e Anne Vernon.

Lux: «Bufere» con Jean Gabin, Silvana Pampanini, S. Regnieri.

Maffei «Totò e le donne» Totò, L. Padovani, P. De Filippo. Pl. 200.

Metro-Cristallo: «Cantando sotto la pioggia» Gene Kelly, Debbie Reynolds, tecn. Matt. 16,30 L. 175

Rapsel: «Cantando sotto la pioggia» G. Kelly, D. O'Connor, tech.

Vittoria: «Pardinami se mi amia con Loretta Young, Jeff Chandler

Alexandra: Gli occhi che non sorrisero Lawrence Olivier, J. Jones

Alpi: «I misteri di Venezia» R. Vaienti, V. Belmont, Tito Schipa.

Ariston: «Luci della ribalta» (Limelight) Charlie Chaplin.

Augustus: «Canzoni di bruno peliccia» col. R. Rasori, S. Pampanini

Capitol: «Gli occhi che non sorrisero Lawrence Olivier, J. Jones

Pare: «Gli occhi che non sorrisero» Lawrence Olivier, J. Jones.

Giandujia: «Angelo del peccato» Gaby André, Luigi Tosi, R. Lupi.

Hollywood: «Ragazza da marito» con P.U. De Filippo, Campanini.

Ideal: Ultime della notte. Comp. Riv. Cecchelin-Silvani 16.15-21.15.

Le Perle: «Certina del silenzio» R. Milland, Patricia Roc. A. 16.45

Massimo: Agenzia matrimoniale. Macario, Scala, Franco, Tieri.

Nazionale: «Ragazze da marito» con P.U. De Filippo, A. M. Ferrero

Principe: «Ragazze da marito» P.U. De Filippo, A. M. Ferrero

Reale: «Agenzia matrimoniale» Macario, Scala, Franco, Tieri.

Torino: Luci della ribalta, Spett. 9,40-12-14,15-16,45-19,15-21,30.

Astì: «Maschera del vendicatore» Tech. T. Derek, A. Quinn. A. 10.

Mignon: «Sabbia mobile».

Milano: «Sono un evaso» e «La notte è il mio regno». Ap. 10.

Olimpia: «E' arrivato lo sposo».

Po: «Peccato». Bette Davis.

P. Nuova: Fam. Passanguai. A. 10.

Regina Treno va in Oriente. Var. Romano: Messaggio del rimorso C.ia Riv. Vengi-Alberti 19,15-21,15

S. Felice: Una lettera dall'Africa.

Esperia: Artista pazzo. Station. **Italiano:** Piume al vento. Cortese. **Miralfori:** «Sola col suo rimorso». **Vittoglio:** [illegible] di Castiglia.

Eliseo: «Primavera di sole» Jeanette Mac Donald, Lassi, Techn. **Frejus** Incrocio pericoloso. Payne **Nuovo:** Tutti gli uomini del Re. **S. Paolo** Avventure Capitan Blood

Casalbe: «L'eterna illusione» James Stewart, Jean Arthur.

Ideale: «Un fidanzato per due». **Orpea:** «I falsari».

Radium «Il padrone delle ferriere» **V. Veneto** Ritmi Broadway, tech.

Astra: «Elena paga il debito». **Baretti:** «I miracoli non si ripetono» Alida Valli, Jean Marais.

Excelsior: Schiavo della violenza **Odeon:** «Vita col cow-boy».

Star: «Aquile toscane».

Adua: «Medianoche». Varietà.

Aurora: Milionari a New York.

Brescia: «Giovinezza». Bill-Riva.

Partino: Bandera, Gabin, Annab.

Manzoni Giungla asfalto. Sterling

Nord: Figaro qua figaro là. Totò

Palermo Via del cielo, J. Jan Johson

Sociale: «Uomo tranquillo» Tech. John Wayne, Maureen O'Hara.

Cabiria: «Città del terrore».

Colosseo: «Tre piccole parole» R. Skelton, F. Astaire, Technic.

Italia: «Sgarrato degli Apaches

Lingotto: «Angelica» Ingrid Bergman, Charles Boyer.

Piemonte «Avventuriera» Gennon

**S

Le fabbriche milanesi del Carnevale mondiale

Lavorano a pieno ritmo per produrre maschere e mascheroni, costumi, trucchi, trombette, corlandoli - Ordinativi da 24 Paesi disseminati nei cinque Continenti - Una richiesta urgente da Manila: 250 Eisenhower e 250 Stalin

Dal nostro corrispondente

Milano, martedì sera.

Si ha un bel dire, ogni anno di questi tempi: «Il Carnevale non è più che un ricordo, l'umanità ha disimparato di divertirsi, la gente non ride più, non siamo più capaci di essere allegri», e altre dolenti cose. Se fosse vero, non solo non ci sarebbe lavoro per le fabbriche di macchine, ma non ci sarebbero nemmeno le fabbriche; invece, quella che sino a una trentina di anni fa — quando, cioè, il Carnevale ambrosiano era ancora nel pieno fulgore del suo fascino e continuava a sfolgorare e ad «impazzare», come si diceva, per le vie, per la sua robustissima tradizionalità, — era la prerogativa di un tipo di artigianato, oggi è diventata, almeno per quanto si riferisce a Milano, una solida e fiorente industria.

Fabbriche di maschere, infatti, a Milano ne sono sorte diverse: da circa un mese, in ogni reparto di questi opifici, indubbiamente singolari, si lavora a pieno ritmo, e i dirigenti hanno dovuto procedere a nuove e non poche assunzioni per ingaggiare la diligente manualità di mano d'opera per le molte ordinazioni, oltre che di maschere vere e proprie, di tutti quegli accessori — trucchi, nastri, abitini, costumi, corlandoli, trombette, stelle filanti, eccetera —, l'uso dei quali è — soltanto in questi giorni. Sono state quindi aumentate le scorte di materie prime con l'ordinazione di metie centinaia di tonnellate di carta, di stoffe, di colori; specialmente di carte volanti, di pagliuzze colorate, di lapislazzuli, di strass, di carta argentata: una congerie variopinta e multiforme di materiali per «cotillons», o berretti, cappucci, sciarpe, ciabatte che andranno ad ornare ovunque gli ospiti di circoli, alberghi, sale da ballo, e ristoranti», per i fatiditi cenoni, o veglioni dei prossimi giorni.

Questo mastodontico lavoro non è soltanto per il Carnevale dei meneghini e dei gianduiani; nè solo per i carri allegorici dei celebri cortei carnevaleschi di Nizza, di Venezia, di Viareggio, ma per i Carnevali di tutto il mondo: Milano sta producendo l'abito della felicità, i costumi del sorriso e dell'allegria, le divise ridanciane, grottesche, mostruose e più fantasiche per lo spasso della gente di tutti i Paesi più importanti.

Le fabbriche milanesi del Carnevale mondiale stanno lavorando, quest'anno, come non hanno mai lavorato, in nessun periodo, le più celebri fabbriche d'Europa e d'America: le richieste di costumi, di maschere e di «cotillons» giungono dai Paesi più lontani, dalle terre più remote: un ristorante, con annessa «taverna» o taharino, della Costa d'Avorio, e precisamente di Abidjan, ha ordinato, a uno di questi stabilimenti milanesi, 2000 maschere, una diversa dall'altra: altrettanti costumi per uomo, bambino e signora, e 7 milioni 500 mila «cotillons» di tutti i colori dell'iride. Inoltre, chissà a quale scopo, ha ordinato un gigantesco topo giallo, rosso nero e bianco, una specie di immane sorcio zebrato, tutto di stoffa, con dentro la pancia un meccanismo, e le zampe e la coda e la testa e le orecchie snodate, al da consentirgli, al suono di corio «tam tam», di ballare e partecipare così, al culmine di una festa che si sta organizzando appunto per Carnevale, a una delle più indiavolate fantasie indigene, caratteristiche di quei luoghi.

Se si pensa che, fino a una decina di anni fa, giapponesi e tedeschi detenevano il primato dell'industria delle maschere, la vitalità di queste fabbriche milanesi la cui produzione la fa veramente da padrona, ora, sui mercati internazionali, non deve essere considerata con cieco ottimismo, ma un sintomo di ripresa nel ritorno a una gloriosa tradizione che, in Italia, ebbe ed ha tuttora — perchè passati addirittura alla storia della nostra scena e quindi dell'arte —, esponenti eccellentissimi e certamente non peggiori.

Ventiquattro Paesi, disseminati nelle cinque parti del mondo, hanno prenotato, presso le fabbriche milanesi, più di 5 milioni di maschere. La preferenza di questa gente di 6 continenti è ancora per le maschere eseguite nel modello cosiddetto classico; cioè la mascherina sufficiente a coprire gli occhi, il naso e una parte della fronte. Devono essere adattabili a qualsiasi costume, cioè dal famoso «domino» al Pierrot, all'Arlecchino, alle pittoresche acconciature dei mandarino cinese, del cow boy della prateria, del non meno famoso signor Dupont, o del nobile normanno, della dama settecentesca, degli ufficiali della Corte Zarista, dei cosacchi del Don, degli zuavi, degli scozzesi, oltre che dei travestimenti delle più celebri maschere italiane e dei folclore italiano: da Sganarino a Pulcinella, a Balanzone, a Fagiolino, a Rosaura, a Pantalone, al dottor Balanzone, ai pupi siciliani, e persino ai personaggi più illustri del «Corriere dei Piccoli», come Pampurio, Archibaldo, Petronilla, Fortunello, per risalire nuovamente ai tipici rappresentanti regionali come il torinese Gianduja e il milanese Meneghino.

Le maschere «complete», quelle, cioè che devono coprire l'intero volto, hanno richiesto di tale esigenza da mettere in imbarazzo gli indaffaratissimi fornitori: un negoziante di giocattoli delle Filippine (Manila per l'esattezza), ha chiesto tutta una serie di mascheroni raffiguranti le sembianze del nuovo Presidente degli Stati Uniti, generale Eisenhower e del maresciallo Stalin. Col Carnevale bisogna attendarsi questo ed altro: «per Carnevale ogni scherzo vale», s'usa dire; ma codesta clientela cosmopolita non scherza per niente; è esigentissima e perentoria: «Pago quello che vuole, ma non mi faccia mancare, per la prima settimana di febbraio, franco di porto a Manila, 250 Eisenhower e 250 Stalin. Mi raccomando. Ecco, intanto, un anticipo di 700 dollari. E distinti saluti». Così, senza discussioni: Eisenhower e Stalin fabbricati in serie. Volete lasciar perdere così importanti ordinazioni? Neppure per sogno: gli ignari Capi del due grandi blocchi, padroni del resto del mondo, se la spiceino...

Per il Carnevale di un grande centro balneare italiano sono stati prenotati mascheroni giganteschi, mostruosamente caricaturali, che raffigureranno le effigi degli uomini politici di qualsiasi tendenza, più rappresentativi. Altri 5 milioni sono i costumi; a milIardi le trombette e i cappellini; le uniformi militari, ispirate alle vecchie stampe del 7 e dell'800, e tra i figurini dei primi anni del '900, sono a centinaia. Ci sono richieste ilimanzo di cappelli da uomo addirittura di foggia avveniristica, alle viaggiatori interplanetari. Quando si sarà detto che dagli Stati Uniti sono giunte ordinazioni di cappelli alla coreana, si sarà detto il «non poter dire di più».

Ma il Carnevale non è fatto soltanto di stramberie e di assurdità; è fatto anche di chiasso, di fragore, di rumore. Per questo, i richiedenti hanno provveduto con il commissionare 10 milioni di trombe e campanelli non solo per l'Italia, s'intende: una tromba, quasi, per ogni abitante della Penisola, se fossero destinate soltanto a noi; invece, a quasi tutta roba che va in Austria, in Svizzera e in Inghilterra.

Come si può dire, dunque, che il Carnevale è morto? Diciamo che saranno mutate le abitudini, che gli organizzatori dei famosi cori mascherati si ispireranno ad altri concetti, obbediranno a criteri diversi; si potrà aggiungere che qualche vecchia e cara maschera del passato non avrà la preponderanza di un tempo, che non si onorerà degnamente la sua gloriosa fortuna, che fu anche la fortuna dell'antica commedia popolare. Tutto si potrà dire; non che il Carnevale è scomparso.

Proprio in questi giorni le vetrine dei negozi di Milano, Torino, Roma, Napoli, Trieste, Genova, Venezia, Bologna, Firenze e di altre città d'Italia, si riempiono di tutta la multicolore e anacronistica bardatura che, con solennità incredibile, anche gli spiriti più austeri, per una volta l'anno, non disdegnano di indossare. Anche se la internerete, suadigosa irraprensibilità dovrà un po' cedere alla buffoneria. Dopo tutto, — pensano anche le persone più importanti, — un'ora serena non possiamo negarla neppure a noi stessi. Una serata di spensieratezza, di follia, sia pur bardati di cose inutili e goffe, fa bene alla salute: «Dimmi come ridi — ricorda un vecchio proverbio — e ti dirò chi sei»; quando, però, non sia di Carnevale. Perchè nei giorni consacrati alla gioia spensosa e goderecia, il sorriso fa rassomigliare tutti gli uomini fra loro. Dal polo all'equatore.

Lincoln Cavicchioli

Nelle fabbriche si ammucchiano maschere e mascheroni

Benedetti Michelangeli a Torino

Reduce da una tournée in America, ove è stato giudicato uno dei migliori pianisti viventi, Arturo Benedetti Michelangeli si trova a Torino per un periodo di cura e di riposo

QUESTA SERA ALLA RADIO

Il "Don Pasquale,,

Ha 110 anni la fortunata opera comica di Donizetti

Questa sera, alle ore 20.15, le stazioni radio del Secondo Programma trasmettono il «Don Pasquale», dramma buffo in tre atti di Gaetano Donizetti. Orchestra sinfonica e coro di Torino. Cantano: Sesto Bruscantini (Don Pasquale), Mario Borriello (Malatesta), Cesare Valletti (Ernesto), Aida Noni (Norina).

Alla fine del 1842 il direttore del *Théâtre Italien* di Parigi invitò Donizetti a comporre un'opera comica. Il secondo musicista accettò. Il contratto precisava quali cantanti erano stati prescelti: la Grisi, Mario, Lablache, Tamburini, tutt'e quattro eccellenti. Donizetti preferì un libretto già usato dal maestro Pavesi, *Ser Marcantonio*. Poichè bisognava rifarlo in parte, lo affidò ad Antonio Ruffini, l'autore del *Dottor Antonio*, il quale, trentacinquenne, trovavasi a Parigi, sfuggito alla condanna a morte per la congiura con Mazzini; lo avrebbe compensato con cinquecento franchi, quanti ne soleva chiedere sempre un Felice Romani. Il più stimato «poeta teatrale». Il Ruffini, che fino allora aveva data lezioni d'italiano, scrisse qualche cosa in inglese, non riflutò il favore, ma evitò di legare il suo nome al rifacimento. Il libretto uscì, infatti, con la sigla A. M., e, cautela giuridica, il Ruffini rilasciò al Donizetti una quietanza del compenso, firmandola Michele Accursi.

Ottenuto il manoscritto, Donizetti, fra una prova e l'altra della *Linda di Chamounix* al Teatro Italiano, s'accinse alla composizione, e la terminò in dieci giorni. La brevità del tempo stupisce, seppur sia accertato che Donizetti soleva nell'urgenza lavorare dalle 7 del mattino alle 4 della sera. Fertilità della mente, sicurezza della mano, esperienza del teatro, pronta intuizione. Sì, ma a queste condizioni naturali e acquisite occorre aggiungere la facilità consentita dalla tradizionale forma schematica, sia dell'opera intiera, sia dei suoi elementi, dalla quale tradizione Donizetti, come altri compositori italiani contemporanei, si allontanava assai di rado. L'opera era fatta così e così: l'introduzione corale o di quattro personaggi, o pel recitativo e aria, duetti, terzetti, quartetti, insieme e finale. E l'aria era fatta così e così: con quelle tali relazioni della prima con la seconda parte e col da capo. Ma su queste comode rotaie bisognava far correre l'estro. Questo era il maggior lavoro; trovar motivi e disegni, a centinaia, appropriati al sentimento di questo o di quel momento scenico o caso sentimentale. Un motivo azzeccato, e la fortuna del pezzo era certa; molti motivi azzeccati, e la fama dell'operista diveniva europea. Fra gli inventori di melodie Donizetti era uno dei più ricchi.

La istrumentazione, anche questa *corrente calamo*, e le prove del *Don Pasquale* al Teatro Italiano occuparono il dicembre del '42.

Durante le prove l'entusiasmo fu scarso. Gli strumentisti andavano dicendo che la composizione era troppo semplicistica, scrivevano di tanta facilità e lontezza. Uno di essi, disegnatore per burla, imbrattò in un parte non una caricatura di Donizetti recante in mano un levativo e la scritta: «Clyssopompo musicale a getto continuo». Neppure il direttore del Teatro e il suo agente Cairi avevano fiducia nell'opera. L'Esaudier riferì che questi giudicò la musica «buona tutt'al più per salmibanchi». Donizetti del suo canto era tranquillo. Mancava ancora un pezzo? La serenata di Ernesto? Troppo tardi per scriverla. Donizetti — si narra — torna all'albergo e dà uno dei cassetti colmi di appunti e di pezzi compiuti trae una serenata con accompagnamento di chitarra; ecco «Quant'è gentil la luna a mezza aprile». Dov'è un chitarrista? Lablache, il grande Lablache, che è un buon chitarrista, e che in quel momento non ha da cantare, accompagnerà, stando fra le quinte, il canto di Mario.

Gotto continua. La cambiata questa volta era riuscita col buco. Il successo fu subito altissimo. Molte le chiamate al musicista, molti gli applausi ai singoli pezzi. E un bis.

Don Pasquale ha dunque centodieci anni...

A.

OGGI E DOMANI ALLA RADIO

MARTEDI' 10 FEBBRAIO

PROGRAMMA NAZIONALE (Torino 1 m. 467,8) — Ore 13: Giornale - 13,15: Fanfulla l'suonre - 13,30: Album musicale - 14: Giornale - 14,15-14,30: Arti plastiche e figurative - Cronache musicali.

Ore 16: Finestra col mondo - 16,30: La radio per i ragazzi - 17,10: Orchestra sinfonica di melodie e canzoni diretta da Giuseppe Anfossi - 17,45: Piccoli musicisti delle Giubbe di R.S. diretto da A. Marchesini - 17,50: Risposte ai «La vera dell'America» - 18: Orchestra melodica diretta da Ernesto Nicelli - 18,30: Il Canzoniere, trasmissione di attualità - 18,45: Presentiglio musicale - 19,15: La voce dei lavoratori - 20: Musica leggera - 20,30: Giornale sport - 21: La prova dei nolli.

Ore 21,5: «La morte in vacanza», tre atti di Alberto Casella. Compagnia di prosa di Roma con Sarro Randone-Arnoldo Foà, regia dell'autore.

Ore 22,30: Musica da camera - 22,45: Canzoni presentate al III Festival di Sanremo 1953 (Orchestra della canzone diretta da Angelini) - 23,15: Oggi al Parlamento, Giornale: Musica da ballo - 24: Ultime notizie.

SECONDO PROGRAMMA (Torino II m. 357,1. Torino m.f. II, Alessandria Bella Cuneo m. 190,1) — Ore 13: Orchestra della canzone diretta da Angelini - 13,30: Giornale - 13,45: Fanfulla l'suonre - 14,30: Album musicale - 14: Giornale - 14,15-14,30: Arti plastiche e figurative - Cronache musicali.

Ore 16: Finestra col mondo - 16,30: La radio per i ragazzi - 17,10: Orchestra sinfonica di melodie e canzoni diretta da Giuseppe Anfossi - 17,45: Piccoli musicisti delle Giubbe di R.S. diretto da A. Marchesini - 17,50: Risposte ai «La vera dell'America» - 18: Orchestra melodica diretta da Ernesto Nicelli - 18,30: Il Canzoniere, trasmissione di attualità - 18,45: Presentiglio musicale - 19,15: La voce dei lavoratori - 20: Musica leggera - 20,30: Giornale sport - 21: La prova dei nolli.

Ore 21,5: «La morte in vacanza», tre atti di Alberto Casella. Compagnia di prosa di Roma con Sarro Randone-Arnoldo Foà, regia dell'autore.

Ore 22,30: Musica da camera - 22,45: Canzoni presentate al III Festival di Sanremo 1953 (Orchestra della canzone diretta da Angelini) - 23,15: Oggi al Parlamento, Giornale: Musica da ballo - 24: Ultime notizie.

TERZO PROGRAMMA (Torino III m. 291,4, Torino m.f. I) — Ore 19,30: L'indirizzo economico - 19,45: Il Giornale del Terzo - 20,15: C. Debussy: Ballata per violino e pianoforte; A. Honegger: Sonata per violino solo; M. Ravel: «Histoire naturelle» - 21: La rivista di Nicolazzaglio, e cura di Guido di Pino - 21,30: Le opere di Mozart: «Così fan tutte», di Alberto Mantelli - Variazioni sinfoniche op. 84; Andante con variazioni op. 46; Preludio e fuga op. 36 n. 1 - 22,55: Chiusura e sua reader e l'Economia internazionale nell'economia può ridurre l'incentivo al lavoro? - 23,45: L'osservatore delle scienze, diretta da Gaetano Carboni-Franchi.

ROMA (m. 356) — Dalle ore 0,3 alle ore 6,30: «Notturno dall'Italia», programmi musicali e notiziari.

TELEVISIONE — Ore 21: Telegiornale - 21,15 (Dal teatro Alfieri di Torino): «Tutto in Broadway» rivista di Metz e Marchesi con la Compagnia di Walter Chiari (primo tempo).

MERCOLEDI' 11 FEBBRAIO

PROGRAMMA NAZIONALE — Ore 6,30: Buongiorno. Lezione di ginnastica - 6,46: Lezione di lingua inglese - 7: Giornale. Previsioni del tempo: Musiche del mattino; Ieri al Parlamento (7,50) - 8,0: Giornale. Rassegna della stampa italiana. Bollettino meteorologico; Musica leggera e canzoni (8,15 circa) - 13: Musica leggera da Radio Stoccolma. Orchestra Ilse di Barlino diretta da Rosa Carmina - 13,15: Orchestra di ritmi e canzoni diretta da Armando Fragna - 13,30: «Arcobaleno quarta serie...» - 14: Giornale.

SECONDO PROGRAMMA — Ore 9: Tizi i giorni, almanacco di Riccardo Morbelli - 10,15: Una canzone, giornale di vita femminile - 17,15: Concerto di Gianni Safred - 18,30: Dischi per tutti - 19,30: Intervallo musicale - 20: Orchestra melodica diretta da Renato Rascel.

Al Teatro Carignano

Il padre della signorina, 3 atti di Roger Ferdinand.

Dilettevolissima recitata la commedia di Roger Ferdinand: «Il padre della signorina» (novità assoluta), ha avuto ieri sera al Carignano lietissima accoglienza del pubblico. Il lavoro, pur senza aver eccessive pretese, è del genere di quelli che si ascoltano con vero diletto. Un dialogo scintillante di spirito scolpisce un'azione che si svolge con garbo, tra personaggi simpatici, giovani, naturalmente colti dal vivo e stilizzati con eleganza. Il pubblico ha avuto l'impressione di trovarsi come in un salotto tra persone eleganti che rendiamerebbero, a briglia sciolta, una amabile e dilettevole conversazione. Non è poco merito, da parte degli interpreti, di avere assunto il compito, d'altronde piacevolissimo, di divertire intieramente gli spettatori. La Valeria Valeri in piena «forma» ha dato al suo personaggio più di quanto non gli abbia dato lo stesso autore. Ecco un'attrice nella quale non vi sono più dubbi e che, di anno in anno, va guadagnando in tecnica semplice del pubblico. Ines Pola ha messo in evidenza tutta la grazia, la civetteria, lo spirito e l'eleganza di Sabina Mara. L'attrice che, partendo da un oscuro angolo della provincia, è diventata l'amante di un ministro, Mercedes Brignone meriterebbe, per l'interpretazione di ieri sera, un discorso a parte. Il pubblico l'ha seguita nell'allegra mia della sua recitazione caricaturale divertendosi e applaudendola anche a scena aperta. Di buon'intonazione Giulio Stival, Ernesto Calindri e Franco Volpi che formano un trio di eccezione. Difficilmente avviene di trovare tre attori di uguale valore, accostati nello stesso complesso. Questa sera replica.

a. q.

La costituzione obbligatoria dei consorzi antigrandine

Alessandria, martedì sera.

Il sottosegretario di Stato on. Brusasca in una riunione tenutasi ieri ad Alessandria, i rappresentanti dei consorzi antigrandine per le province di Alessandria, Asti e Cuneo ha annunciato che il Ministero dell'Agricoltura ha consentito alla costituzione dei consorzi obbligatori antigrandine che attualmente sono solo facoltativi. Tale disposizione interessa oltre trecento comuni delle tre province.

PUBBLICITA' ECONOMICA
(Via S. Teresa N. 7)

Minimo 10 parole Tasse 1 X. Di due uscite, delle stesso giornale una compare in un giorno del mese dal lunedì, sono domenica

I NUMERI COMMERC. L. 60 p.p.

ADDIACI lavorabile, artistici rame, cucina, tabernacoli. Ferramenta Filippo 27. 41007

ANTENNE, banali, lavatrice, macchina da cucire, frigorifero. Telefonare 47-479.

CANCELLI tubi acciaio tipi moderni, ringhiere, Rasco, via Pisano 6. 39607

CARBURI stabilizzo ossigeno puro, miscele gas compressi. Tel. 660-555, ore 12.30-14; 16.30-21.30. 30648

IMPORTANTE vera macchina identità usata rintracciando rendimenti permanenti. Scrivere cassetta 2256, SPI, Torino.

IMPRESA costruzioni cede residuali lavori civili ed in cemento armato. Telefono 16-579. 30533

INCHIOSTRI stampa e litografici, ogni altro ausiliari diversi; diritti privati. Telefonare: 30-147. 282

TORNITORI per lavori di precisione rivolgersi da Magnani, Via Venezia 12. Telefono 781-857. 30855

VENDO recuperati lamiere ferro 10/8 45 mm lavorare a legna. Telef. 781-788.

VENDONSI 2 orologi verticali empiremi litri 1.000 ciascuno 2, ferro, pontili. Recuperi, Rivalta 40. Telefono 880-869.

2 ANTIGIANATI ... 41 p. p.

GAS, rimatizzo bruciti cucine trasformazioni con liquidi, pezzi ricambio. Fumino, 5. Telefono 30-334. 41554

3 NEGOZI GRANDI RIBASSI 40 p. p.

ABBIAMO storia pergolati ginocchi tavoli alluminio, 1.200.000. Berta, Vanchiglia 10.

ABBIAMO fisarmonica pane grande passaggio, alloggio, 3.000.000. Berta, Vanchiglia 10. 41804

APPITTASI in garenzia avviatissimo bar centrale annesso alloggio. Ilea, libertadel 40. 1200

ALIMENTARI cedesi Porta Nuova tutti permessi incasso 55.000. Vecchio, San Secondo 29. 30550

ARTIGIANO cerca capitale garantito per sviluppo forti redditi, eventualmente associarsi. Telefono 881.833. 41551

AVVIATA pasticceria, ubicatissima a prestigiose fine, bagnolo, laboratorio, speciali. Modernissima, impianti. Reale occasione, alloggio. Reale compromettibile garanzia. Cedo capitali 800.000. Rolando mori. Intermediari ascinai. Scrivere cassetta 7168, SPI, Torino. 41301

AVVIATISSIMA, centralissimo, attrezzatissime lattoria, scaffalature, cedesi. Scrivere cassetta 7187, SPI, Torino. 41108

AVVIATISSIMO bar birreria modernamente arredato cedesi con alloggio, richiesta 6.500.000. a La Fiducia», telefono 50.456

AVVIATISSIMO negozio tessuti centralissimo grande scala. Corso Umbria 14.

AFFARE: commerciale facile gestione, [illegible] alloggio, cedesi 4.500.000. Cattolli, via Cenisio 2. 9701

BARBIERI fisicello anche piccolo alloggio avviatissimo. Benino, corso Regina Margherita 200. 41409

BAR galleria attraversa ininterrottamente angolino posizione centrale, metri in miglia redesi direttamente. Scrivere cassetta 6191, SPI, Torino. 41348

CAUSA malattia cedo avviatissima lavanderia moderna 1.400.000 trattabile. Telefonare 774-739. 41138

CAUSA salute cedo negozio casalinghi elettrodi lampadine, accessori, radio. Unico. Telefonare 884-884. 30666

CAUZIONANDO serissimente corsi giovane bar con alloggio. Scrivere cassetta 4124, SPI, Torino. 41478

DEDESI avviata rappresentanza Moderna, zona commerciale, ufficio avviato. Telefonare 52-643. 41178

DEDESI avviato negozio [illegible] merceria in Novara. Pubblicam, cassetta 170 Z. Milano. 1097

DEDESI bar trattoria ristorantissimi. Telefonare ognora. Centralissimo 888-808.

DEDESI negozio tessuti con alloggio ecc se richiesta zona di ottimo avviato. Bisogno particolare, non Donato 4.

DEDO bigliardo specialissimo, libero, commerciabile, rateizzato. Cav. Petitti, Biella 6. 41084

DEDO negozio calzature a grandi vetrine angolare, piccolo capitale 2, via Chivasso 32, unico con ribasso mobili. Telefonare 283-983. 41220

DEDO negozio pellicceria semicentrale unico abitabile, poco affitto. Tel. 62-158.

DEDO officina altamente carrozzeria. Via G. Cervino 5, Torino. 41742

DEDO officina altamente carrozzeria. Via G. Cervino 5, Torino. 41742

CENTRALISSIMO magazzino mobili recenti modeli salone, condizioni eccezionali, eventualmente vano. Telefonare 25-546. ore pasti. 1302

CERCASI drogheria o alimentari alloggio se vera occasione. Telefonare 894-071.

CERCASI industria chimica Piemonte di speciale ritrovato vendesi modello completo di pressa-piegatrice sodale lavorazione elettriche avviata con relativo appartamento. Scrivere cassetta 4107, SPI, Torino. 41370

CESSIONE avviatissimo negozio casalinghi, alluminio, vetro, ferro, ottimo alloggio. Telefonare 30-147. 282

CESSIONE centralissima moto scooter cedesi, mill pariano. Telefono 521-367.

OFFRO serietà trattativa drogheria, cioccolato, reference. Cav. Petitti, Biella 2.

PASTICCERIA signorina cedesi, causa matrimonio imminente, redesi. Martini, Sant'Agostino 6. 41084

PER sfruttamento importantissimo prodotto Italia estero cerco finanziatore 2.000.000. Scrivere cassetta 7146, SPI, Torino. 41092

PIANOLA Rivoli, intelligente operazione avviatissima, alloggio, causa salute cedesi, garanzia; case cassina. Rosanio, Nazzani 33

PROFUMERIA centralissima, redditizia, attrezzatura moderna, cedo 3.800.000. Giovannini, Giolitti 4. 29791

RISCHIERESI avviato laboratorio alloggio fine riproduzione disegni. Scrivere cassetta 4193, SPI, Torino. 41366

RISPETTO cantina esportazione vini con magazzino alloggio periferia. Tel. 390-135.

STUDIO dentistico, avviato, provvisto Cuoco grandi possibilità, cedo, eventualmente affitto, comodo. Scrivere cassetta 7112, SPI, Torino. 41026

SVENDO cotone salute, spaziosa 5 camere arredi. S. Paolo. Telefonare 47-642.

URGENTE fabbro vendo officina, circostanze, pensionato, causa partenza. Scrivere cassetta 2171, SPI, Torino. 41531

VENDESI macelleria ottima posizione affare. Telefonare 778-068, ore pasti.

VIA Lagrange vendesi vasto negozio libero subito. Magliano, Beaton 19. Telef. 19.850 1.500.000 vedesi commerciabili trotta vendesi alla zona commerciale. Trotta «La Fiducia», telefono 50.456. 504

4 CANE e TERRENI L. 40 p. p.

ABBIAMO lotti terreno adatto industria e abitazione capolinea 20, via De Sanctis 1. Telefono 74-078. 41301

ABITABILE subito vendiamo centralissimo alloggio 4 camere cucina, prezzo contrattabile. Pomba, Garibaldi 26. 1284

ABITABILE subito vendiamo via Borgaro alloggetto camera cucina, facilitazione pagamento. Pomba, Garibaldi 26. 1284

ACQUISTASI cedesi terreno sviluppabile 400 metri circa. Scrivere cassetta 7188, SPI, Torino. 41308

ACQUISTEREI affittare alloggio libero centralissimo o paraggi Statuto 3-5 camere servizi casa signorile. Zaccai solo mattini. Scrivere cassetta 2216, SPI, Torino. 41649

ACQUISTEREI casa reddito anche bisogna lavoro industriale 30mq. Domenighi, Piazza S. Telefono 443-106. 17758

ACQUISTEREI 2-3 camere anche mobiliate in piccola casa giardino Torino dintorni (max contanti) resto fino anni. Scrivere cassetta 8168, SPI, Torino. 30564

ACQUISTO alloggio signorile centralissimo libero 4 vani servizi. Telef. 73-328.

ACQUISTO cedesi alloggio libero luglio 1-5 camere alte servizi. Zaccai solo mattini. Scrivere cassetta 8153, SPI, Torino.

AFFARE Cavallina 3 camere, 1 giardino terreno orto, vendo. Medrana Champagnon, 4.500.000. Agenzia Sacco, Andrea Doria 5. 19156

AFFARONE Attività costruzione «Baita», vendo, terreno pianeggiante adeguatissimo; massima Lram 14, mq 800. Compensivi 1.200.000. Agenzia Sacco, Andrea Doria 5. 19134

AFFARONE Alloggetto occupato 2 camere, cucina, gabinetto interno, pianoterreno, Barriera Milano, 600.000. Agenzia Sacco, Andrea Doria 5. 19134

AFFARONE Collegno, massima quiete costruzione, 2 camere, cucina, ripostiglio, cantina, garage, 500 mq giardino, vendo. 1.500 metri dal tram. 2.250.000. Agenzia Sacco, Andrea Doria 5. 19131

AFFARONE zona Mercati angolo Principe Tommaso 30; chiusura fine mese vendo, avviatissimo negozio alloggio da 2 a 10 camere, doppi servizi, libero subito o alla vicina, tempo contrattuale, assicurazione, cessazione per signorile, cessata a nuovo, riscatto pagamenti, acconto 15-17. Polotti, Giolitti 6. 19010

ALLOGGETTI 3 camere, termosifone, presa Arrosciamento, cambiano convenientemente Fanfulla. Ore 14,30-15,30, Torquato Tasso, via Alba 37. 1708

ALLOGGETTO moderno, libero subito, condizione unica vedere, facilitazione pagamento. Via Genova 108, (prolungamento).

ALLOGGETTO 2 camere ingresso, altro accessi 2 camere 6.000 mila lavorazione. Lirici ad Venerdì 16-17. 30564

ALLOGGI confortevoli finiamo 800.000 camera, 2-3 camere servizi, giardino, zona Regina, centrissimo Acaia 19, angolo Brescia Perlustrazioni. 30564

ALLOGGI liberi e occupati 1-2-3 camere vendesi residenti via S. Paolo 1 bis (10-14)

ALLOGGI signorili 2-3-4 camere e servizi, lavanderine, ascensore, portieri giuoghi, vendesi. Ilarone Residenza angolo Passo Buole. Visite, cantiere 14-18.

ALLOGGI 1-2 camere libello, cucinino, ripostiglio, terrazzi, bagno, giardi servizi vendo direttamente. Fumaroli 2, telefono 895-853. 30564

ALLOGGI 3-4 camere servizi, lavanderia, magazzino occupati. Un alloggio libero. Libertà 14 Vinchi 14-16. 30564

ALLOGGIO alloggetto signorile, angolare, cucina ammobiliata, 6.000.000. Archiardi, 60. Settembre 34.

ALLOGGIO ristrutturato, presso via Roma, Porta Nuova, 7 camere, cucina, abitato anche studio professionale, libero subito, 7.000.000. Archiardi, Settembre 34.

ALLOGGIO corso Tassoni, 3 camere, accessori, terrazzo, bagno, vendesi libero 1.500.000. Archiardi, Settembre 34.

ALLOGGIO ristrutturato cercasi lasse sui ambienti, semicentrale avenue, 3.500.000. Telefonare 827-448. 41709

ALLOGGIO soleggiatissimo, libero, vendo, 3 camere cucina, cortile, servizi. Lingotto, 1.750.000. Agenzia Sacco, Andrea Doria 5. 19134

ALLOGGIO Rivoli 4 camere libere 2, altre abitano. Telefonare 88-787.

APPARTAMENTI cedesi signorile, camere 5-7-8-11-14, salotti, doppi servizi, accessori assicurazione, libero vendo, eventuale facilitazione pagamento. Immobiliare, portici Barbarina 4. 29734

AREA fabbricabile via Tripoli, corso Tassoni lotti mq. 800, 600, 500 adatti parte costruzioni ed uffici, parte industriali, vendesi rateizzando pagamento. Rivolgersi direttamente corso Tassoni 146. Telefono 78-883. 41600

ATTENZIONE vicinato via Sacco 4 alloggi signorili liberi 300.000 caduno. Cedesi, Campus, Santa Teresa 18, telef. 40-470.

A contadinissimo consiglierai, vendo ultimo alloggetto libero Borgo Aosta 34 mesi, regnalo ottimo reddito. Telef. 47-834.

BELLISSIMO terreno mq 1800 centrissimo via piazza Statuto Vittorio vendo. Rivolgersi interessati. Telef. 57-158 ore 13-14.

BERNINI, adiacenze, 1.670.000 alloggio occupato, 2 camere, cucina, servizi, terrazzo, lagno, cantina. Geometra Campra, Santa Teresa 18. 281

CASA signorile zona Parella, alloggetti per cointeressate cessare 30, più fine corpi, terreno libero, assicurato, gabinetti, ultimate vendesi. Telefonare 774 670.

CASA di 15.000.000 a 40.000.000 cercasi, pago contanti. Telefonare 882-830.

CASA nuova, terreno, negozi, 20 camere, zona Fiumia vendesi. Telefono 46-747.

CASA centralissima, 40-50 camere, non avvezzamente ristrutturata, acquisterebbesi urgentemente per ristrutturazione, anche speculazione. Scrivere, Settembre 34.

CASA signorilissima 10 camere, ristrutturata, due cucine libere; discreto reddito vendo, Madonna Campagna, 4.000.000. Agenzia Sacco, Andrea Doria 5.

CASCINOTTA 10 giornate, bellissimo fabbricato, libera subito, vendo. Rivolgersi Moncalieri 30.

CASETTA 4 camere cucina libera vendo 2.500.000. Benamenti, Nizza 9. 17758

CHIESA Rivoli, vendo alloggi 4 camere, accessori, 3.100.000, Telefonare 63-287.

COMPRO cessazione alloggio libero occupato purchè redditizi. Rivolgersi interessati. Telefonare 301-884. 41552

CONDOMINIO acquisita direttamente vicinanze semicentrale, stabile signorile. Scrivere cassetta 7117, SPI, Torino. 41052

CONVENIENTISSIMO, 1.150.000 alloggio, occupato, camera, cucina, servizi, terrazzatura, cantina, primo piano, adiacenze Bernini. Geom. Campra, Santa Teresa 18.

CORSO Re Umberto, 3 camere, ascensore, libero, vendesi. Telefonare 45-787.

CORSO Tassoni, 3 camere, accessori, terrazzo, bagno, vendesi libero 1.500.000. Archiardi, Settembre 34.

CORSO Tassoni, 3 camere, accessori, terrazzo, bagno, vendesi libero 1.500.000. Archiardi, Settembre 34.

DOMANI cedesi alloggio libero, cucina, 3 camere, servizi, 1.750.000. Agenzia Sacco, Andrea Doria 5. 19134

EDIFICANDO Rivoli 2 palazzine libere 2, altre abitano. Telefonare 88-787.

EDIFICANDO Rivoli 4

Nei commenti del campionato la magnifica vittoria sull'Inter

Il Torino squadra del giorno

NEL COLPIRE LA DIFESA NERO-AZZURRA

Prontezza dei granata

Parecchi fra coloro che hanno seguito e da vicino e con continuità l'Internazionale nelle sue evoluzioni di queste ultime settimane, sostenevano domenica sera la tesi che la sconfitta di San Siro andasse maturando da diverso tempo. Per casi non si trattava più che di un bubbone in attesa dell'occasione propizia per scoppiare.

L'Internazionale ha perso, nella prima occasione in cui si è trovata di fronte a circostanze nuove, nei confronti delle sue abitudini: mezzi, nel senso di un Avversario che sapesse prendere le situazioni di petto, e combattere, e non scherzare. Questo avversario porta il nome del Torino. Non che il Torino di questi ultimi mesi ed anni, abbia l'abitudine di incedere franco, sincero e deciso nelle situazioni controverse. No. Le contingenze, la formazione della squadra, l'andamento del gioco lo portarono a fronteggiare la situazione a quel modo, e lo fronteggiò come meglio non avrebbe potuto, magistralmente.

L'undici nerazzurro è andato a catafascio, per noi, al momento in cui si è trovato di fronte a esso nuovo, cosa cui non aveva l'abitudine. Aveva visto tutta una serie di partite attendendo che l'avversario commettesse un errore di qualche importanza, per approfittarne, chiudere il conto ed andarsene. Aveva sempre vinto difendendosi. Al momento in cui le è toccato di cercare il vincere attaccando, è crollata.

La partita di San Siro è stata decisa nel primo quarto d'ora della ripresa. Ne abbiamo ben presenti il contenuto ed i lineamenti. Il primo tempo poteva andar meglio, ma non era poi andato così male per l'Inter: lo aveva chiuso in vantaggio per uno a zero, ed esercitando, complessivamente, dominio territoriale e prevalenza tecnica. Si sentiva sicura del fatto suo: male peggio, avrebbe condotto in porto un altro risultato strimizzito ma utile. Si presentò in campo con lo schieramento chiuso, ermetico, arcigno, con Armano in posizione ben arretrata. E rimase in attesa degli eventi che sca sulla dominare, a quel modo. Dagli eventi scaturì improvvisamente quel tiro di Wilkes che scombussolò e sconvolse tutto. Allora assunse, in reazione, l'atteggiamento accanto di chi fosse stato fatto oggetto di uno scherzo di cattivo gusto da parte di un inferiore. Partì di scatto per ristabilire la situazione. Fu quello il gesto che la compromise o la gettò a terra. Per disinnescare partite e mezzo aveva giocando al coperto; non appena si dovette fare avanti, e dire una parola che si basasse sulla propria iniziativa, non sugli istintivi ed impulsivi errori altrui, si trovò in grave disagio. Quello non era lo stile a cui era abituata. Di fare del gioco di costruzione razionale e continuativo aveva perso la capacità, non possedeva più il ritmo; di difendersi in tono snello, abbrigativo, quasi improvvisando, volando, non si sentiva in grado. Ed ha finito per essere battuta proprio con le armi sue, quelle di cui si era servita così a lungo. Non fare agli altri quello che non vorresti fosse fatto a te. Il Vangelo, che mette le zampine anche nelle faccende del calcio.

* *

Davanti, all'inizio una bella serie di individualisti, l'Internazionale. Da Lorenzi, che parte a testa bassa come un torello, e se si fosse un muro davanti non lo vedrebbe, a Skoglund che dà la palla ad un compagno per averla restituita in profondità ed andar via da solo — due passaggi e non tre — a Nyers, di cui si tornerà a parlare ora. E, se non si riparlerà dell'ungherese, a cui i milioni si liquefarono nelle mani come la neve al sole, si riparlerà del suo sostituto, Mazzoni. Che di buone doti personali ne possiede, ma che è in tutto e per tutto — particolarmente nella irrefrenabilità e negli atteggiamenti d'insofferenza — una brutta copia di Lorenzi. Per cui i «veleni» in squadra vengono ad essere al plurale.

* *

Il Torino aveva bisogno di una prova e di un successo come quelli di San Siro. Il successo è nato dalle circostanze, ma ha rivelato che del carattere e del temperamento. La squadra — intendiamoci per una i suoi componenti tecnici — ne possiede. Stava calando di tono verso la fine del primo tempo, quando, all'inizio del secondo, quella sfortunata di Wilkes la scosse e risvegliò. Fu come se qualcuno avesse improvvisamente premuto sul giusto tasto, quello delle energie riposte. L'undici reagì, scattò, partì. E, da quel momento, le probabilità e le possibilità di vittoria dell'Inter se ne andarono col vento, come spazzate da un che di superiore ed ostile.

Le si era visto, invero, fin dalle prime battute del primo tempo, che il Torino aveva idee più chiare. Si difendeva con ordine, e, quando andava avanti, non faceva lo fece a caso, ed a vanvera. La disposizione a far bene c'era: le contingenze portarono a sfruttarla.

Quello schieramento incunea to in cui la squadra prese il campo all'inizio della partita, faceva pensare a piani difensivi tutt'altro che inconsueti in Italia. Forse si trattava di una specie di tattica a cui ricorrere in caso di necessità, una piccola riserva mentale, come tante altre. Invece, se si eccettua il periodo finale, in cui occorreva salvare quello che si era conquistato, le due ali rimasero... due ali. L'undici operò intelligentemente, nel caso: l'Inter appariva convulsa e sconvolta, il suo famoso schieramento difensivo più non esisteva; bisognava approfittarne, e completare l'opera. Ed uno degli aspetti migliori del gioco del Torino di quel secondo tempo, fu appunto la capacità pronta ed immediata di trasformare i due terzi della squadra da difensori in attaccanti, non appena l'occasione si presentava.

Come una delle cose più belle della giornata, fu la soddisfazione, la commossa gioia dei sostenitori granata — umile, modesta gente, operai ed artigiani che vedono chiaro nei difetti che circondano la squadra — ma che hanno fede nella bandiera, e la adorano, e che scorgono in una sua vittoria, anche saltuaria, anche isolata, l'unico premio alla loro costanza ed ai loro sacrifici. Questo particolare modo di sentire di tanti tecnici sostenitori granata, è un aspetto del senso sportivo che si è conservato inalterato attraverso i tempi. Forse appunto perchè non ha mezzi utilitari, nè fini esterni: per chè è cosa interna. V'è da augurarsi felici per la gioia di questi umili.

Vittorio Pozzo

Wilkes ha vinto anche alle corse

Il successo del Torino a San Siro ha avuto per Wilkes un lieto prologo sabato scorso. Il giocatore granata, con un'azzeccata puntata alla Sala corse di via Bertola, ha visto infatti circa 600 mila lire. Il cavallo della fortuna è stato Taras, primo arrivato a San Siro nel Premio Paullo. Ieri Wilkes, come tutti i granata, ha completato la serie degli eventi favorevoli (ricordando un premio speciale per la vittoria sull'Inter.

Ferry Bassett portato in trionfo dopo la vittoria su Famechon. (Telefoto)

Famechon abbattuto alla 3ª ripresa

Bassett campione del mondo

Dal nostro corrispondente

Parigi, martedì sera.

Fra i ventimila spettatori che ieri sera gremivano il Palazzo dello Sport parigino pervasi che dal confronto per il titolo mondiale dei piuma fra il piccolo, ma muscoloso americano Bassett e il quadrato e appariscente Famechon sarebbe stato quest'ultimo a uscirne in definitivo vincitore, il più sconsolato, il più deluso fu certamente Monsieur Forest: un arzillo ed esuberante vecchietto, che per la sua qualità di sindaco di Maubeuge, la piccola città del Nord che ha dato i natali a Raymond Famechon, era stato incaricato dal Consiglio municipale di rimettere al suo concittadino un artistico e prezioso oggetto d'arte destinato a premiare il suo trionfo, il suo titolo di campione del mondo.

Il signor sindaco deve essersi domandato dove mai i tecnici avessero tratto gli argomenti per forgiare, alla vigilia, la arma di quella che doveva assurgere per loro, e ovviamente per tutti, una sicura e grande vittoria. Sui dodici grandi quotidiani che si stampano a Parigi, non uno infatti mosso in dubbio la vittoria di Famechon e sullo stesso errore erano caduti parecchi ex-grandi campioni. Fra questi, uno solo aveva emesso ieri pratica una opinione contraria: Eugenio Criqui (ex «mondiale» dei piuma) aveva infatti dichiarato alla stampa che egli non poteva pensare che il francese avrebbe battuto l'americano.

Il vecchio Criqui alla fine ha avuto ragione contro tutti. Bassett ha trionfato ieri sera di grande campione. Datato di uno «swing» alla dinamite, che egli sferra con la rapidità di un razzo e la potenza di una martellata, il pugile negro ha spezzato progressivamente il cerchio della superiorità tecnica del francese e lo ha messo al tappeto a pochi secondi dalla fine della terza ripresa. L'arbitro ha contato «out» il pugile abbattuto fino a 8", poi è avvenuto il «gong» della fine della terza ripresa. Famechon è stato salvato dal K. O., ma non si è più rialzato per combattere. Praticamente, si è trattato di un «fuori combattimento» come raramente accade di vedere. Un K. O. riuscito contro un avversario per nulla provato e che tecnicamente aveva dimostrato fino a quell'istante di poter tenere testa al negro.

Percy Bassett, che ha 24 anni, dovrà mettere in palio il titolo conquistato ieri sera contro il compatriota e come lui uomo di colore Sandy Saddler. Questi era campione del mondo al massimo in cui è stato chiamato a prestare servizio militare in Germania, nei ranghi dell'esercito americano di occupazione. Saddler — che ieri sera era in libertà a Parigi ed è rimasto fortemente impressionato dalla potenza del futuro rivale — ha quindi lasciato temporaneamente ad altri la scettro che era attualmente in sua mano. Una volta tornato in abiti borghesi, la questione del titolo del piuma si deciderà definitivamente sul ring.

Fra i combattimenti che hanno riquadrato il grande evento, figurava ieri sera quello che ha opposto l'italiano Paolo Rolli al francese Bruno Marcotegui. Rolli, che ogni volta conferma che le sue ambizioni di incontrare il campione d'Italia Valentini per il titolo sono giustificate, ha brillantemente trionfato ai punti sul suo avversario, imponendosi dopo un violento combattimento disputatosi in 8 riprese.

Manlio Bordi

Marianne Seltsam, n. 1 al Sestriere: la tedesca, infatti, ha vinto tre prove: la discesa libera, lo slalom gigante e lo slalom speciale dominando tutte le avversarie. (F. Meiolo)

Una stella dello sci è sorta a Sestriere

Marianne Seltsam rivelazione delle prove di discesa - Il norvegese, lingua ufficiale dei fondisti

DAL NOSTRO INVIATO

Sestriere, martedì sera.

I grandi geni atletici hanno una bellezza comune. Un goal di Praest, un lancio di Consolini, una fuga di Coppi, una stoccata di D'Oriola, si equivalgono su un piano estetico: sono imprese che portano il timbro della classe, inconfondibili ed inimitabili. A questi grandi nomi di dominatori di emozioni sportive — e tanti altri ne potremmo enumerare — dobbiamo aggiungere ora un altro: quello di Marianne Seltsam, il «fulmine biondo» di Tegernsee. La tedesca ha vinto, nella Settimana Internazionale del Sestriere ultimata domenica, la gara di discesa libera, quella di slalom gigante, la prima e la seconda prova dello slalom speciale.

Dominio assoluto, quindi, avvalorato dal distacchi inflitti alle seconde arrivate: 1"6 nella discesa libera, 7 decimi nello slalom gigante, 1"4 nello slalom speciale. Sembrano distacchi minimi, ma bisogna pensare che al Sestriere era presente il fior fiore del discesismo femminile di tutta Europa, cioè del mondo da quando si è ritirata l'olimpionica americana Mead-Lawrence.

Niente da fare per le sue rivali. La Berthod, la Schmith-Coutlet, la Kiecker, pur brave, restano su un piano di normalità. La Seltsam è l'eccezione. Una, fra le tante concorrenti, ha rischiato tutto per battersi: la nostra piccola, generosa Minuzzo. E' rimasta seconda nello slalom gigante: ma nello slalom speciale, tradita dal suo stesso slancio, è finita contro una porta, ferendosi ad una gamba.

La stella di Marianne Seltsam, semplice cameriera bavarese, ha brillato quindi di luce solitaria nel cielo del Sestriere. Forse abbiamo la casa l'astro che offuscherà la gloria della Kranz — colei che realizzava tempi pari a quelli dei migliori fra gli uomini — o farà dimenticare le imprese della Mead-Lawrence, prima sia nello slalom gigante che nello slalom speciale alle Olimpiadi di Oslo. Il «fulmine biondo» può attendere: non ha che venti anni; se si manterrà nella forma attuale, non vediamo chi possa non solo batterla, ma neppure minacciarla ai prossimi campionati del mondo.

Come non immaginiamo chi possa infrangere la compatta superiorità austriaca nel campo degli slalom maschili. Due dati soltanto: 3 austriaci fra i primi sei nello slalom gigante; 4, sempre nei primi sei, nello slalom speciale. Solo nella discesa libera, in cui ha vinto il rosso Perren — una guida di Zermatt dall'ossatura poderosa, che immaginiamo a suo perfetto agio sulla parete nord del Cervino — gli austriaci sono parsi in difficoltà. Ma il fatto si spiega: essi sono generalmente giovanissimi, scattanti ma leggeri. Nella velocità folle della discesa libera non possono avere grande forza di inerzia. Si rifanno nel dedalo multicolore dello slalom, dove hanno modo di guizzare senza l'impaccio del superchio peso.

Due da ricordare: Anderl Molterer, dal profilo di falco, ventidiunnno, e Colbert Hillbrand, dal volto di monello, diciottenne: due assi già perfetti. A conferma della incasurabilità dei vivai austriaci, aggiungeremo un particolare: Molterer ed Hillbrand non sono i migliori fra i dilettanti biancorossi. Vi sono, in Austria, un certo Sailer ed un certo Rieder — quest'ultimo di soli dieci anni — che già li hanno battuti replicatamente. E' tutta una generazione che si rinnova, sotto il segno di un'unica scuola.

Carlo Moriondo

Tramontato il viaggio della Juventus in Belgio

La Juventus, in seguito a mancato accordo con la Federazione belga, ha dovuto rinunciare al viaggio in Belgio dove avrebbe in programma una partita pro vittime delle inondazioni.

Sono stati scelti dai bianconeri i ragazzi per il Torneo di Viareggio. Essi sono i portieri Vavassori e Rosso, i terzini Barberi, Carosa e Robotti, i mediani Enoli, Angradi, Cumoletto e Orlando e gli attaccanti Colombo, Tuberosa, Mazzucchi, Rossetti, Barengo, Del Grosso e Rosso II. La formazione verrà decisa sul posto.

Ciclisti campioni d'Italia

Il Borletti giovedì a Torino

I ciclisti campioni d'Italia, del Borletti disputeranno giovedì sera alle 21 nella palestra di via Magenta 11 un incontro amichevole con il quintetto della Ginnastica Torino. Alle 20 precederà il contrasto femminile fra le squadre formate dall'UISP e dal Fiat.

GIULIO DE BENEDETTI
DIRETTORE RESPONSABILE

IL SEGRETO DEGLI ALLENAMENTI

Da Girardengo a Fausto Coppi

DAL NOSTRO INVIATO

Sardigliano, martedì sera.

Un'impressione che avevamo mi capisce nella mia quasi quotidiana chiacchierata con ciclisti convenuti in varie località della riviera per prepararsi alle prossime corse lungi dal freddo e dalla nebbia delle loro abituali residenze, è quella che riguarda le consuetudini (nel senso di «comfort» anche inconsci) cade cui si circondano durante la loro permanenza in queste zone.

Intendo dire che oggidì i corridori in genere godono d'un trattamento economico di loro preferenza, e senza approfondire l'argomento della comodità, delle facilitazioni, eccetera, di cui sono circondati prima e durante le gare in modo che il «mestiere» perde buona parte della propria durezza, vieni da ricordare che già nel periodo della preparazione ai cari capitavano una vita che per non pretendere identificarsi con quella d'un giovane Lord, poteva tuttavia a ragione che l'evoluzione e il perfezionamento delle tecniche sportive anche in questo campo sono molto avanzati.

Se si pensa, faccio per dire, che Coppi ricaricando a casa sua, oppure alcuni all'albergo o Bordighera, oppure Astesa ad Alassio e tutti gli altri corridori di questa e di quella squadra, appena scesi dalla bicicletta dopo aver effettuato la quotidiana razione di chilometri si affidano alle mani dell'esperto massaggiatore perchè gli tolga dai muscoli le tossine della fatica, risulta chiaro che un enorme progresso è stato compiuto rispetto ai tempi in cui i campioni anche di gran nome si preparavano separado allenati e con criteri assai meno meticolosi, direi meno scientifici.

Passando, or è qualche giorno, per Noli Ligure, ho avuto occasione d'intrattenermi con Girardengo, ed assieme con lui rivissuto i tempi delle comune gloriosa, senza mancare andare alle solite geremiadi dei «vecchi» che mai si adattano alle necessità del presente, l'indiscusso Campionissimo ha voluto riaffermare il proprio convincimento che, una volta, la vita del corridore era assai più dura e faticosa che oggidì, piena di sacrifici e priva di comodità.

«Il mio sistema di preparazione era di non risparmiarmi mai, quando per raggiungere una buona forma per la "Sanremo" mi occorreva aver coperto almeno 5500 chilometri — ha detto Girardengo. — 3 di questi 4500 km., neanche uno alla ruota di un altro corridore, sempre io in testa, nel fango che a quei tempi ricopriva ogni strada, chi veniva con me, fosse Guter od Aymoni, Lucatti o Gerbi, doveva starmi di fianco, o di dietro, mai davanti».

Il Campionissimo afferma che soltanto in tal modo, faticando e sudando senza economia riuscivo a portarsi in forma.

E' da domandarsi se preparandosi con siffatto ritmo sulle distanze di 300 chilometri e giorni alterni, questo degli attuali corridori dilettanti potrebbero entrare in «surmenage» per aver consumato il meglio delle loro energie innanzi tempo. E' vero, tuttavia, che Girardengo aveva un fisico e una resistenza fenomenali; quella sua maniera «bestiale» di allenarsi non aveva spiacevoli ripercussioni sul suo rendimento; tutt'altro! Ed anche senza fare massaggiare ogni sera ritorno a casa. I «pezzi» di Novi si trovano in forma non solo per la «Sanremo» ma anche per tutte le corse della stagione, fino al Giro di Lombardia ricordo che nel giugno del '16, quasi al termine della sua prodigiosa carriera, egli vinse la Milano-Modena e cronometro coprendo il tratto asfaltato fino a Piacenza alla media di 45 e 300, e il resto sulla polvere, compresi i 19 giri di pista sabbiosa dell'ippodromo d'arrivo, a più di 36. E la sua bicicletta pesava 14 chili contro i 6 d'oggidì!.

VITTORIO VARALE

CLINICI ILLUSTRI E MEDICI PRATICI DI TUTTO IL MONDO
CONSIGLIANO E PRESCRIVONO
ASPICHININA
CONTRO L'INFLUENZA, I RAFFREDDORI, I DOLORI REUMATICI
L'ASPICHININA NON DEPRIME, MA SOSTIENE IL CUORE
2 COMPRESSE PRESE INSIEME TRONCANO IL RAFFREDDORE AL PRIMO INSORGERE

PUBBLICITA' ECONOMICA (Via S. Teresa N. 7)

4 CASE e TERRENI L. 40 p. p.

(Continua da pag. 4)

TERRENO centrale fronte corso possibilità 170 camere vendesi. Telef. 51-490.
VENDESI casetta nuova 4 camere libere zona Francia; altra 3 camere Lingotto. Lucrosa villa 8 camere fine ottocento. Mondia. Telefono 327-505. 41733
VENDIAMO casette 2-6 camere 850.000, 1.500.000, 2.100.000, 3.100.000. Telefonare 921-954. 30338
VENDO alloggetto centrale 2 camere libere subito, 480.000. Telefonare 51-410.
VENDO alloggio libero 3 camere, cucina, bagno, cantina, servizi, barriera Francia. Informai, Moncalieri 1. 41439
VENDO casa 6 camere via Lamporo 2. Rivalgere via Lamporo 8. 39607
VENDO causa divisione casa Moncalieri (Cavetta) mq 60 cad. circa 10 libere subito, negozi, con parte locazione, 10 garages. Inutile scrivere se non diretti compratori. Pagamento contanti, valuta americani. Scrivere cassetta 4231, SPI, Torino. 11800
VENDO quota Alberghiero redditizio a Sanremo libera. Telefonare 662-982.
VENDO terreno fabbricabile di fronte Fiat Stura-Lanz. Telefoni 100-579, 102-587.
VENDONSI alloggi, Cavoretto, corso IV Novembre. Telefonare al 51-800, ore 8-12.
VIA Carlo Emanuele Madrisi: alloggio signorile 4 camere cucina accessori, ascensore, verde. 850.000 contanti. Tel. 61 414
VIA Rossini 1, alloggetti vacanti vendesi. Martedì, giovedì, sabato ore 14-18.
VILLA padronale pellissima panoramica 18 camere, rustico, chiesetta, 14 giornate vendo. 22.000.000. Telefono 800-142.
ZONA semicentrale vendesi locale per uso industriale, magazzino, garage, mq. 1000 circa coperto, completo di allaccio luce e forza motrice, acqua, gas, fognatura. Prezzo 25 milioni, rimanente 500 mila mensili cambiali senza interessi, escludonsi intermediari. Scrivere cassetta 7188, SPI, Torino. 41337

2 APP. TERR. e LOC. L. 60 p. p.

AFFITTASI locali ufficio primo piano Maria Vittoria 35. Telefonare 54-488.
AFFITTASI casalinetta 12 giornate coltivo e frutteti presso Orbassano, libera subito. Scrivere cassetta 7001, SPI, Torino.
AFFITTASI garage via Bogino-angolo 16, angolo piazza Chironi. 41251
AFFITTASI 2 locali uso laboratorio, ingresso indipendente, 40, luce, forza, cantina ribassata, Telefono 770-001. 41349
AFFITTASI via Santa Teresa appartamento 4 vani adatti ufficio. Scrivere cassetta 7201, SPI, Torino. 41514
AFFITTASI locale centrale, Cellini-Galliari. Scrivere cassetta 8113, SPI, Torino.
CEDO negozietto Porta Nuova oppure cambio con altro grande. Tel. 651-674.
CERCASI urgentemente in affitto 4-5 locali vani, ammobiliati con ufficio anche semiparterre possibilmente telefono. Scrivere dettagliando cassetta 4181, SPI, Torino. 30703
CERCASI in affitto locale industriale mq 250 circa zona lo Scrivere. Tel. 55-743.
CERCASI San Paolo piccolissimo laboratorio. Scrivere cassetta 7183, SPI, Torino. 30518
LIBERO subito magazzino, forza, mq 60. Telefonare 22-556. 41471
NEGOZI magazzini liberi centrali, ovunque, affittiamo. Argilano, Nizza 9.
PORTA Palazzo affittasi laboratorio mq 55 coperti pianoterra. Telefonare 21-038.
UFFICIO Porta Nuova cedesi in affitto. Telefonare 45-003 ore ufficio. 1380
VIA Airasca 14B affittasi locale mq 22 uso deposito, officina alimentare. 41000

6 APP. APPARTAMENTI L. 40 p. p.

ABBIAMO alloggi 3 vani servizi 14.000 pronti primavera. Telefonare 44-878.
AFFITTANDO Vedi alloggi rivolgendoti: Angelini, Nizza 9. Telefoni 662-835.
AFFITTASI camera, cucina, servizi, vuote, minima pretesa. Riva, Garibaldi 40.
AFFITTASI 3 camere luminose servizi ascensore via Barolo. Telefonare 54-782.
AFFITTASI alloggio signorile 4 camere saloon servizi. Telefonare 53-301.
AFFITTASI 3 camere, cucina, accessori, Via C. Colombo 32, 3° p. Visibile 13-18.
AFFITTO camera cucina villetta mobili nuovi. Bruno, Giuseppe Verdi 12.
AGENZIA, Massena 31, telefono 46-593, affittasi 6, Rita signorili 6 camere cucina 22.000, Lingotto 2 servizi 18.000, Pinerolese camere cucina 7.000. 41757
ALLOGGETTO rez-de-chaussée, Porta Nuova, ribasso prezzi, matrimoniale, pranzo, cucina, bagno, telefono, occasione causa cessato. Telefonare 42-349. 30506
CAUSA trasferimento affittasi alloggio nuovissimo, ampio, luce, completo ogni impianto, 3 camere servizi, giardino, posizione centrale tranquilla. Scrivere cassetta 8101, SPI, Torino. 30531
CERCASI alloggi 3-4 camere assicurando massima referenze. Telefonare 532-690.
CERCASI camera cucina o due e servizi, annualità anticipata se affitto mite, due persone, artisti, coppia sposina. Telefonare 42-586. 41196
CERCASI camera e cucina o camera non troppo lontano subito. Telefonare 23-540.
CERCO in affitto alloggio Scrivere Milano, Porta Palazzo. Scrivere cassetta 4171, SPI, Torino. 41663
CERCO 3 cam. cucina mensile 15-16.000 eventualmente anno anticipato. Scrivere cassetta 4176, SPI, Torino. 41678
GARANTENDO cerco affittare alloggio qualsiasi zona, condizioni, anticipo. Telefonare 44-876. 333
IMPIEGATI cercano affittare 2-3 camere, qualsiasi zona. Telefonare 521-946.
LA Filotea affitta alloggi signorili zone diverse. Telefonare 54-493 304
RAGIONIERE offre 12.000 più gratifica amministrazione case per due mezze ore circa San Paolo. Telefonare 54-211.
SIGNORILE appartamento 10 vani, lavori, bella posizione, annuali eventuale permuta appartamento Milano. Scrivere cassetta 8150, SPI, Torino. 30518
SPOSI cercano alloggetto massimo 18.000 annuali. Possibilmente telefono massimo 697-000. 41824
SPOSI cercano minore cosina verde piccolo alloggetto, pagando massimo. Telefonare 866-342. 1220

10 LET. TRAD. PREST. L. 30 p. p.

ASSUNTO amministrazione case preferibilmente zona Crocetta, Lagrange. Telefono 532-807 41711
INGLESE, laureata insegnerebbe inglese pagamento o cambio capitalità famiglia, collinie. Scrivere cassetta 8271, SPI, Torino. 41515
INGLESE perfetta impartisce lezioni. Telefonare 72-855. 41358
LAUREATA impartisce lezioni italiano alunni medie inferiori. Telef. 778-662.
PARTITA doppia, ritalee, piccole contabilità introduce esperimento anche domicilio. Scrivere cassetta 7105, SPI, Torino.
TRADUZIONI tecniche commerciali inglese, francese. Telefono 56-819. 41549

13 CAM. MOB. e PENS. L. 20 p. p.

A distinti ufficio bella, centralissima uno o due letti; bagno, telefono, non cucina. Altra piccola soffitta ammobiliata indipendente. Telefonare 553-946. 41068
AFFITTASI camere ammobiliate comode ai signorili, diversa zona. Cravetta, Cernaia 22. 41633
AFFITTASI ammobiliata matrimoniale e amici con cucina. Telefonare 81-586.
AFFITTASI ammobiliata 1 letto cucina, luminosa. Telef. 521-071. 30616
AFFITTASI ammobiliata 2 letti, riscaldamento, seria famiglia, zona Crimea, Mentana 17. 41468
AFFITTASI camera mobiliata con cucina, indipendente. Telefonare n. 58-886.
AFFITTASI distinti della matrimoniale, centrale, confortevole, soleggiata. Monbelli. Telefono 552-301. 31455
AFFITTO matrimoniale (cucina) indipendente, altra vicinati Ferrari, Principe Oddone 22. 41511
AFFITTO mobiliata semplice, zona centrale. Passaggi Statuto, libera subito, offresi. Telefonare 521-970. 41122
A serie impiegata camera con cucina quasi ingallina. Regina Margherita 56. A una o due persone ufficiali bella camera ammobiliata. Sant. M. Cristina 24.
CAMERA tre letti, bagno, telefono, offresi Via Verdi 12. 41339
CENTRALISSIMA 2 letti con pensione grazia mobili lusso comfort. Tel. 42-389.
CERCO matrimoniale moderna indipendente, uso autolavaggio. Specificare prezzo. Scrivere cassetta 9278, SPI, Torino.
DON affittuario, affitta camera ammobiliata due letti, zona Valentino, volendo anche pensione. Telefono 87-465.
SIGNORA affitta ammobiliata signora sola, piazza Villasio. Scrivere cassetta 3185, SPI, Torino. 30784

12 DOMANDE IMPIEGO L. 20 p. p.

AUTISTA (pullman) qualunque linea, macchina, disposto anche fuori Torino, libero subito. Telefonare 27-463.
BALIA sceglierebbe bimbo custodia. Telefono 23-432. 31585
CAMERIERA cercasi, zona settentrionale, referenziata disposta. L'Orologiaio, Principe Oddone 45. 41611
CERCASI portiera, referenze controllabili. Scrivere cassetta 8149, SPI, Torino.
COMMESSA bella persona conoscenza lingua articoli abbigliamento pellicceria ottimi. Scrivere cassetta 7004, SPI, Torino.
CONTABILE esperto commercio amministrazione referenze offresi piccola, media azienda. Ottime referenze. Telefono 655-582

(Continua a pag. 8)

NUOVA

STAMPA SERA

TORINO - A. VII - Num. 35
Via Roma - Gall. de *La Stampa*
Telefoni: dal 40-949 al 40-949

MARTEDI' - MERCOLEDI'
10-11 Febbraio 1953
L. 25 (sped. in abb. postale)

LA SIGNORA DALLE CAMELIE

Una canzone libertina

VIII. — *Una sera del 1844, al Varietà, il giovane Alessandro Dumas figlio si innamora, vedendola in un palco col suo vecchio protettore, il conte di Stackelberg, della famosa e bella Maria Duplessis. Per mezzo del suo amico Eugenio Déjazet egli ottiene che la modista Clémence Prat la presenti, dopo lo spettacolo, a Maria. Nel suo appartamento, Maria è sola col conte di N...*

Maria Duplessis si alza, avanza graziosamente verso i giovani e porge la sua mano a baciare ad Eugenio Déjazet. «Perchè non siete venuto un momento nel mio palco ai Varietà?» chiede. «Temevo di essere indiscreto», «Gli amici (ella sottolinea questa parola per lasciar comprendere ad Eugenio che è sempre stato tale e per far sentire al conte l'inopportunità della sua presenza) non sono mai indiscreti». «Posso allora permettermi di presentarvi il signor Alessandro Dumas?» chiede Déjazet. Maria tende la mano al giovane posta che vi posa le sue labbra. «Voi suonavate quando noi siamo entrati — dice Alessandro. — Di grazia, continuate!». Ma Maria, lasciandosi cadere su una sedia, risponde ridendo: «Lo suono il piano quando sono sola con il conte, ma non vorrei infliggervi il supplizio di ascoltarmi...». «Mi fate questa preferenza?» dice il conte con un sorriso forzato.

Maria ostenta di chiedere a Clémence delle informazioni che aspettava su un affare personale. Alessandro ed Eugenio, per discrezione, fanno l'atto di ritirarsi. «Rimanete, invece, rimanete!», dice loro Maria. A disagio, anche il conte si offre di sparire: «E' già ora di andare al mio club» dice egli. Maria non parla. «Addio, dunque, signora!» dice il conte dopo qualche secondo durante il quale ha atteso invano una parola cortese da Maria. «Addio, mio caro conte. Perchè ve ne andate già?» chiede infine Maria. «Temo di annoiarvi!». Maria lo guarda col suo più grazioso sorriso e dice: «Oh! non più degli altri giorni!». Su questa crudele replica il conte di N..., mortificato, se ne va.

«Finalmente!» — dice Maria — Quanto mi dà ai nervi!». Ella si siede davanti al piano e tenta di riprendere il valzer che stava suonando quando i giovani sono entrati. Ma sbaglia sè un passaggio irto di diesis, si arresta, e cede il suo posto ad Eugenio Déjazet che attacca gaiamente una canzone libertina di moda della quale scandisce le parole. Divertita, Maria si unisce a lui e lancia a piena voce i ritornelli spinti di questa operetta. «Non cantate quelle sconcezze!» non può fare a meno di dirle, contrariato, Dumas figlio.

«Se comunismo?» propone Maria. «Sì, andiamo a cenare» rispondono i due giovani. «No, ceniamo qui. Io ho fatto quello che occorre». Clémence Prat accompagna Alessandro Dumas a visitare l'appartamento mentre Maria, insieme ad Eugenio Déjazet, va a dare gli ordini alla cuoca per la cena. Finito il giro dell'appartamento, Clémence ed Alessandro arrivano nella sala da pranzo. Maria Duplessis è appoggiata contro il muro. Tenendola per le mani, Eugenio Déjazet, curvo su di lei, le sussurra tenere parole. Alessandro Dumas impallidisce.

Segue: «*Quando questa camelia...*»

Stoccolma: da 20 anni non nevicava così

Furiose tempeste di neve si sono abbattute nei paesi nordici europei. Nella marinara Olanda esse hanno ostacolato l'opera di soccorso degli aerei. In Svezia hanno creato ingorghi nella circolazione e molte linee ferroviarie sono interrotte. A Stoccolma, ove non si ricorda una simile nevicata da oltre vent'anni, molti cittadini usano gli sci come si vede nella fotografia.

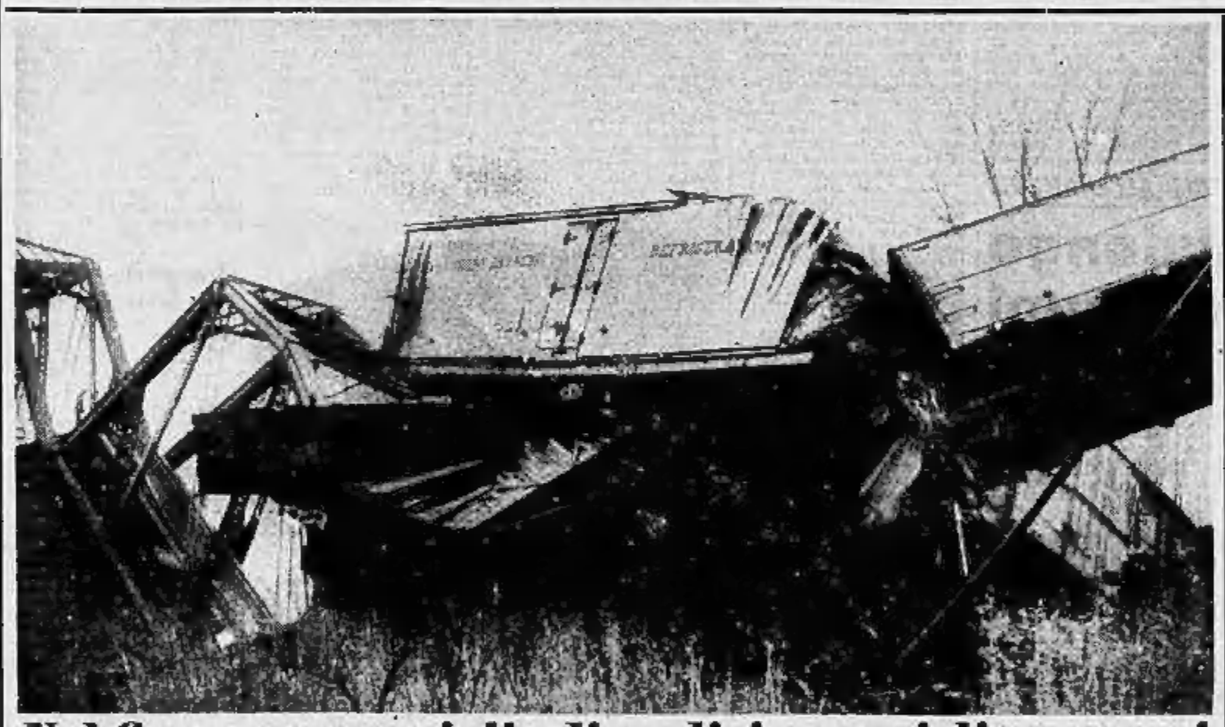

Nel fiume un groviglio di undici vagoni di un merci

A otto chilometri dalla cittadina di Terre Haute, nello Stato dell'Indiana, un ponte è crollato al momento del passaggio di un convoglio di 80 carri-merci. Undici vagoni sono precipitati nel sottostante fiume. Fortunatamente non si sono avute vittime.

Reginetta per errore

La studentessa Martha Zimmerman è stata eletta «Reginetta dell'Ohio» e i fotografi si sono affrettati a fotografarla con l'ambita coppa fra le mani. Ma, pochi minuti dopo, la giuria ha annunciato che tutto era da rifare perchè il titolo era stato conferito alla studentessa per errore.

PUBBLICITA' ECONOMICA
(Via S. Teresa N. 7)

13 BILANCE e MATERIALE L. 30 p. p.

(Continua da pag. 6)

DICIASSETTENNE dimostrativo, compito mattinata offresi. Telefonare 540-253, dalle 9 alle 12, dalle 15 alle 18. 41301

DONNA tuttofare offresi presso una due persone. Lamarmora, 8, Lampadari 24.

ESPERTO progettazione e costruzione stampi presse materie plastiche offresi per fonderia e stampi per materie plastiche offresi, lavoro garantito 2779 SPI Torino.

GIOVANE attivo colto relazionatissimo commercio pubblicitario materie plastiche offresi, lavoro ingegno fiducia. Telefonare 771 423 ore 13-17. 41285

MAGAZZINIERE giovane pratico lavori ufficio, specialità medicinali, cattolico, garantito, dissimulatore. Scrivere cassetta 6218, SPI, Torino. 41787

OCCUPERESBBBI mezza giornata mattino Lingotto pagasi 15 grazie referenze. Scrivere cassetta 6215, SPI, Torino.

PERITO direttore/ufficio vendite servizio militare ingegnere/perito offresi. Scrivere via Genovesi Ferrari 1, Torino.

RAGIONIERE libero, preferibile pratica amministrativa commerciale, licenziato liceo/ginnasio, specialità ricupero crediti, conoscenza pratiche fiscali tributarie, ampie referenze, offresi serio ditta. Scrivere cassetta 1957, SPI, Torino. 41503

SANTA Donna sola lavorerebbe coppia/soli per lavori ufficio. Scrivere cassetta 6172, SPI, Torino. 41632

SIGNORINA diplomata praticissima sola giornata offresi contabilità oppure gestione, serio, cassetta 6185, SPI, Torino.

SIGNORINA pratica corrispondenza, paghe operai, contabilità, magazzino, cassa, cassiere, offresi. Scrivere cassetta 6140, SPI, Torino. 41258

TRENTENNE buona tecnica radiologia/fisioterapia comprovabili qualifiche impiega fisica ospedale/clinica. Scrivere cassetta 6156, SPI, Torino. 41345

TECNICO metallurgico, esperientissimo lavorazione industria ottone impiego anche saltuario per piccole aziende. Assicuro, credibili, impiego tranquillo, serio. Scrivere cassetta 2162, SPI, Torino.

TRENTACINQUENNE offresi lavori casa ore pomeridiane, referenze. Telef. 93-158.

VENTITREENNE dattilografia impiego/ordinei anche commesso, anche prima. Scrivere cassetta 6146, SPI, Torino.

15 PIAZZISTI, RAPPR. L. 40 p.p.

ASSUMASI azienda largo commercio cerca piazzista vantaggiosa introduzione particolare, stradario. Telefonare al 263-825.

ARTICOLO laboratorio specialità medicinali concederebbe cerca rappresentanza provinciale, preferibile Alessandria, Novara, Vercelli, residenza in zona. Inviare Case rappresentate, referenze. Scrivere cassetta 6171, SPI, Torino. 41657

CERCANSI agenti esclusivi regionali carte finissime ed ottima documentazione illustrazione ed organizzazione premi/concorsi, grafiche, stampe, alle pubblicherie. Scrivere cassetta 79 A, SPI, Milano. 1856

CERCASI rappresentanti e commissionari per tutta Italia per accessorio casalinga di grande utilità. Provvigioni o sconto. « Via » di Bella e Cerioli, via De Benedetti 7, Torino.

CERCO produttore biscotto bar, rinfreschi, rosticcerie e alimentari vendita vini classici, liquori Scrivere cassetta 6221, SPI, Torino. 41463

DIMOSTRANDO Torino magazzino propria autovettura accetterebbe rappresentanza esclusiva Torino Provincia calzoncini. Scrivere cassetta 6140, SPI, Torino.

FABBRICA vernici per legno cerca rappresentante Intendido Piemonte. Referenze. Scrivere cassetta 6179, SPI, Torino.

FARMACIE intendido esperto assumesi addiviene. Scrivere cassetta 7124, SPI, Torino. 41287

IMPORTANTE azienda produce gli ottimi rotamigliati cerca elementi referenziati introduttori draghare. Scrivere cassetta 6271, SPI, Torino. 41498

IMPORTANTE Compagnia assicurazioni cerca produttori locali rami, ottime condizioni. Scrivere cassetta 2181, SPI, Torino.

IMPORTANTE ditta con deposito organizzazione trentennale zone: Puglie, Lucania, Calabria, ottime referenze, cerca rappresentanza fabbriche serie conduttori elettrici, apparecchi elettrodomestici atto per cessione vostro spazio ventilatori. Scrivere cassetta 2252, SPI, Torino.

IMPORTANTE società ricerca Torino procacciatori vendita diretta privati elettrodomestici buona provvigione. Telefonare pomeriggio capacità, serietà, moralità, Scrivere cassetta 6284, SPI, Torino. 41636

PRIMARIA Casa liquori cerca giovani piazzisti a provvigione. Scrivere cassetta 7138, SPI, Torino. 41199

PRODUTTORI macchine cucire, affini per trasmissione guadagno abbinerebbe vendita agenzia/ne. Telefonare 43-901.

PROPAGANDISTI ogni capoluogo cerca importante Casa editrice testi scuole elementari e medie. Preferiscesi insegnanti direttori e ripetenti. Scrivere cassetta 182, SPI, via Parlamento 9, Roma. 1312

PROPAGANDISTI radio cercansi qualificati da rivenditori. Scrivere referenze cassetta 2233, SPI, Torino. 41733

SERIA industria preparati chimici grassi cerca abili rappresentanti provincia zona. Scrivere cassetta 7149, SPI, Torino.

SOCIETA' petrolifera d'importanza mondiale assume viaggiatore giovane e capace per le province di Asti ed Alessandria. Indispensabile conoscenza motori autoveicolari, autocarri benzina Diesel e trattori, elevatissima moralità, capacità volitive, senso ordine e disciplina. Unire curriculum vitae manoscritto a cassetta 4185, SPI, Torino.

VISITATORE clientela Italia Settentrionale abbinerei articolo giocattoli o merceria. Scrivere cassetta 7147, SPI, Torino.

17 ABBIGLIAMENTI L. 40 p.p.

MAGLIA completerie alti assortimenti articoli stock Venezuela. Pratica. Corrado Corradino 8. 41537

18 IGIENE e TERAPIA L. 40 p.p.

MASSAGGIATORE massaggi manuali, sovrannaturali. Clinica Estia, 8, Secondo 2. Telefoni 43-168, 47-281, Torino.

19 ANNUNZI VARI L. 40 p. p.

ACQUISTASI bancali industriale pallets tra Pianezza-Rivoli. 41102

AVETE oggetti vecchi, lampadari, divaletti, tavolini, specchi, quadri, libri. Tel. 683.046.

BANCHI, scaffali, pesatore, arredamenti negozi, affari pregevoli, presentarsi, Bodi, Principi Acaja 40, Tel. 78-611. 832

CAUSA separito, cedesi famiglia arredo eleganti capi pelliccerie, ore 14-19. Telefonare 43-464. 1363

CUCCIOLI pastore tedesco figli campionissimi, altissima genealogia. Telefonare 540-516, dalle 14-22. 41355

CUOCHE americane per alberghi moderni, brillantissima proprietà. Bava 17 bis. Telefono 91-066. 40973

DUBBED di recente acquisti, arredo cerca ufficio, Rime Galleria. Via Rosolino 12.

FRIGORIFERI lavabiancheria, elettrodomestici, qualsiasi marca. Compensiamo usato, rateali, agevolazioni. Corso Vittorio 86, cortile. 1207

ISTITUTI, Eredi Conte Frola, cercano arredamento alberghi. Via Carmagnola 46.

MERCEDES calcolatrice elettrica recente perfetta, splendido automobile vendesi L. 1.400.000. Telef.-mare 683-047. 30923

MOBILI usati, ultimo acquisto. Via Bibiana 6, (cortile). Telefonare 831-107.

OCCASIONE! Legna ardere spezzatella forte stagionata vendo. Telef. 27-830.

OCCASIONISSIMA grande macellaio cedesi per soli 900 mila 600. Madama Cristina 30, cortile. 41299

PELLICCIA persiano grandissa, giacca leopardo, sciarpa renard vendo, facilitazioni. Palermo, corso Ortensia 31. Telefono 32-678. 435

PRIVATO vende elegante bar radio. Telefonare 21-895. 41506

RATEALE rimagliatrice Super, stella Regina, Expert valore perfetta. Passaggio, Chiara 22. 41478

PIANOFORTI rota Schiedmayer, Gerosa, Ansalt unico rappresentante vendo causa riparazioni. Angolo/o mail. Via Alberto 6-A, Capitani. 1388

SINGER, Necchi, Phoenix, altre macchine, apparecchiature moderni, proprietà. Agenzie, Uberti 1. 1383

VOLTURE automobili autocarrette, tutte le preferite. Gabetti, Via V 8. 19450

20 AUTOMEZZI L. 40 p. p.

ACQUISTASI giardinetta 1400, o 1100 B in ottimo stato e corrente. Telefonare ore pasti 837-029. 41338

AFFARONE 1400 perfetta 720.000; Appennino 500 C, occasionissima fantiandolo. Via 48. 41045

ANDREA 1 marzo 1100 A B E. 1480 in neste, 900 A B C, 500 C carrozzerie, Canali, rateazioni. Autogerenza Scirotta, Galileo 11 ang. Sant'Anselmo. 19074

A 20, doppi, libretto rata, prezzo sempliss. Rimessa Ufficio automobilistico, Principi, via Pier che Lanzia. Compriamo immediate. Corso Vittorio 1. 41134

AURELIA, Aprilia, Ardea, Alfa 2350, 1400, 1100 E, 500 C berline, belvedere. Prendesi/noi Lancia, Gopis, Lambretti, Maria Vittoria 75. 19720

AUTOCARRO Bianchi Civis perfetto occasionissima 1100 nelle quintali vendesi Permissionario pagamento. GIEM A, Corso Sebastopoli 117, telefono 201-825. 1048

AUTOMILLEMIGLIO d'Aquila, telef.: 80-640, 220-693, 1100, 1400, 500, pronti subi.

BALILLA quattro marce come nuova cm pneumatici vendesi. Via 16. 30686

BELVEDERE beige perfetta 3000 chilometri, ad anni, vendo. Telefono 201-847.

BELVEDERE, ad anni 3000 km, vendo 15 rate. Telefonare 688-125. 41287

BELVEDERE 4 anni, sei anni, vendesi. Telefonare 83-127. 41657

BELVEDERE 500 km, solissimo, ex-dipendente Fiat vende. Telefonare 324-763.

CASADONCINO Ardea 1 marzo perfetta condizioni privatamente vendo. Telefonare 482-498. 41278

CERCO 1400 usato, Scrivere Prina Riva n. 2, Centallo (Cuneo). 41257

CONCESSIONARIA Fiat Sestante, cerca Unione Svizzera 31, vende anche rateazione berline, furgoncini e giardiniere 500 C; berlinette 500 C come nuove; furgoncini 500 A rateazione; berline 1100 A B E; berline e cabriolet 1400; 1500 B; camioncini cinque quintali; autocarro Bianchi 60 quintali. Prendesi/noi automezzi usati ed elettrodomestici Fiat.

FURGONE giardinetta 1100 serie quintali vende privato. Ray Sacco, Donati 14.

GIARDINETTA Aurelia metallica Montecarlo cinque marce, radio, vendo, cambio, facilitazioni pagamento. Leonardi, Maria Vittoria 45. 19720

INDUSTRIA vende motocarro Bertone 10 quintali rateizzabile vendesi con giardinetta 1100, 500, grande garage, via Santa 19. 41418

JEEP willis/overland perfetta, cambio/motoaratro cedesi. Montalto 4, telef. 91-243.

MOTOCARRO Guzzi 3 marce cabinato vendo causa trasformazione. Telef. 27-463.

OCCASIONE! Malvicino, Ballila quadrimotore vero come nuova, Via Cernaia 36, 1° piano. Telefono 12-341. 41741

PACO al massimo auto sinistrate. Montalto 4, telefono 91-243. 41044

PRIVATO vende a private Topolino C en ordine. Telefono 772-341. 41249

PRIVATO vende a private 1100 E ottimo. Facilitazioni. Via Carlomilla: 7, Telefono 695-178. 41741

PRIVATO vende 500 C, sei mesi. Telefonare 57-422. 41504

RICA, Costruzioni/carrozzerie Fiat-Seva, Rivoli 36, presenta frigoriferi, lavabiancheria, autoveicoli Fiat, Ranch; dispone vetturette gamma ottimi autoveicoli usati; favorisce condizioni pagamento. 19263

SERGAR finanzia acquisti. Famiglia studia/noi autoveicoli usati, pronti. Permute. Ho Umberto 1. Telefono 12-341. 11765

TOPOLINO 140.000, Ballila quadrimotore 285.000, Topolinocamioncino ottimo 295.000, 1100 camioncino 300.000. T. Trasp. 2.

VENDO Ardea con radio, bombe, perfetta, L. 700.000, 12 rate. Telef. 820.191.

VENDO auto 1400, 28.000 km, Ferioni interessati. Telef. 770 213. 41254

VENDO camion. 1100, Serioni 500, N. 7 U, carrozzata 500. Telef. 290-188. 30542

VENDO Della Ferrera 175, Telef. 741-143.

VENDO o cambio Topolino con motocarr. Bibiana/ol. Telefoni 22-302, 23.560.

VENDO 634 ribaltabile cunio legn. Telefonare 530-543. 41530

VENDO 1100 E sei mesi ottima. Scrivere cassetta 1236, SPI, Torino. 1393

1100 E perfetto ottobre 720.000, 1100 (1948) stadere revisionato qualunque prova 340.000, agevolissimi. Telef. 73-075.

21 CICLI MOTO SPORT L. 40 p. p.

BIANCHI Aquilotto Aquilotti, biciclette, motoleggere turismo, sport, gran sport, 20.000 contanti, 3000 mensili. 24 diversi Bianchi applicabili bicicletta 23.000. Concessionario diretto Bosco, Italia Nuova 19.

LAMBRETTA Modello '53, prima consegna, provvisoriani. Cavalieri, corso Francia 8, Telefono 20-402. 1380

LAMBRETTE 1953 provvisoriani istantanei pronta riparazioni. Agenzie, Principe Amedeo 21. 41711

MILLER, Gilera, moduli 1953. Moto esistenze revisionate, Facciata. Telefono 35.

MOTO Mercurio 175, 4 marce, Gambi, Italiamoni. Corso Inghilterra 12. 30434

MORTON internazionale buon 500 ampleggiata vendo. Via Bibiana 26. 41060

OCCASIONE bar, Lingotto, Lessona, Mollino. Dirigo. Via Misericordia, 54. 42-918.

PER vostri acquisti moto, scooters rivolgetevi via Nizza 272, avrete assistenza gratuita, facilitazioni pagamento.

SMITHS, cronometri/orologi cronometrici/auto avvisi. Trasformazione contachilometri, rimontoir. Bava 17. 40744

VOLETE veicolo unico, economico? Consulta circolare, Trabaglia Aristide, offresi rateazioni. Via Nizza 278. 41592

YENDO bella M.S.A. 500. Vedibile dopo 18, Canavesio, Bregone 33. 21536

VESPA '53 prenotazioni alla Stazione servizio Sovrano Governo, Cigna 3, telefono 23-277. Accettasi/no vostra Vespa/o usata pagamento. 30138